

Ee

ECHEANDÍA, JOSÉ MARÍA. Militar y Gobernador de las Californias. Teniente coronel de ingenieros en México, fue nombrado comandante y gobernador de las Californias en 1825, por el presidente Guadalupe Victoria. Llegó a Monterey en noviembre de ese año y trasladó la sede de gobierno a San Diego, por su cercanía a Baja California. Hacia 1826, Echeandía redactó un programa según el cual las misiones pasarían a ser poblaciones civiles y el 6 de enero de 1831 nproclamo el principio de las secularizaciones; hizo una reorganización política tomando algunas de las antiguas misiones como cabeceras distritales y reglamentó la dotación de tierras comunales a los indios sin intervención de los religiosos. Este proceso inicial de secularización no tuvo éxito, y sería seguido por otros gobernadores en lo sucesivo. Entre las concesiones de

tierra entregadas por él, figura la del rancho de Tijuana, el 24 de marzo de 1829 a Santiago Argüello. Fue sustituido por Manuel Victoria, quien resultó herido en una refriega cerca de Los Ángeles y abandonó su puesto, de modo que Echeandía tuvo que continuar al frente de la administración, con el apoyo de Agustín Vicente Zamorano, hasta 1835, cuando fue reemplazado por José Figueroa. Le tocó atestiguar el breve lapso de Pío Pico como gobernador, en 1832. Echeandía se retiró a

México, donde murió aproximadamente en 1871.

ECONOMÍA DE BAJA CALIFORNIA. La economía de de Baja California se sostiene en una variedad de actividades productivas acordes con la vocación de las regiones que integran a la entidad. Desde el siglo XIX se verifican procesos productivos, como la minería, el comercio, la pesca, el mercado inmobiliario. Al promediar el inicio de siglo XX se hace evidente la vocación



ASGBC



ASGBC

agrícola de valle de Mexicali, que con el tiempo destaca a nivel mundial con la producción de algodón para los mercados internacionales. La minería por su lado tiene su auge y caída en los valles del municipio de Ensenada. La primera parte del siglo XX también perfila la vocación turística de la zona costa, que crece con el paso de las décadas, que tiene en el periodo de la ley seca (1920-1933) un auge impresionante, definiendo la vocación turística que persiste, con variaciones. La producción agrícola se lleva a cabo con éxito en el valle de Mexicali y en la variedad de valles del municipio de Ensenada.

Actualmente, la política económica está orientada a la promoción de la mano de obra altamente especializada y aprovecha la posición geográfica estratégica. Baja California cuenta con una infraestructura de transporte eficiente. Las cinco ciudades principales

concentran 92 por ciento de la población y están comunicadas por una moderna red de carreteras de cuatro carriles. Tiene además un servicio ferroviario de carga que conecta con redes estadounidenses en dos puntos, Mexicali-Calexico, California y Tijuana-Tecate. Tres aeropuertos internacionales, en las ciudades de Mexicali, Tijuana y San Felipe dan servicio a la afluencia de pasajeros y de carga que transita por el estado. Su ventajosa posición geográfica le permite tener cinco puertos marítimos con gran movimiento comercial. El puerto de Ensenada ofrece acceso a los productos de la cuenca del Pacífico, mientras que en el golfo de California, el puerto y aeropuerto internacional de San Felipe tienen funciones turísticas. En 2004, el producto interno bruto de Baja California estaba conformado por servicios al turismo: comercio, restaurantes y hoteles, con 29 por ciento, otros

servicios personales, comunales y sociales con 22 por ciento, la industria manufacturera con 20 por ciento, los servicios financieros e inmobiliarios con 14 por ciento y la industria del transporte y comunicaciones con 10 por ciento.

Tanto Mexicali como Tijuana se han convertido en polos de desarrollo industrial, donde destaca la industria aeroespacial; las actividades que comprende son la fabricación y ensamblaje de partes de avión, diseño de los interiores y otros servicios. La fabricación y ensamblaje de productos electrónicos tales como teléfonos celulares, sonares marinos, microchips, tableros electrónicos, semiconductores, etcétera; genera 91 000 empleos directos en la población. En el año 2007, 193 plantas de la industria electrónica operan en la localidad, principalmente en el municipio de Tijuana, acaparando 62 por ciento de los empleos de este sector. Tijuana, la ciudad más noroccidental de la república mexicana, nutre su dinamismo del potencial mexicano y de las condiciones favorables de la relación binacional México-Estados Unidos. Históricamente es una ciudad frecuentada por el turismo y presenta una intensa dinámica industrial. La garita fronteriza Tijuana-San Ysidro es uno de los puertos terrestres más transitados del mundo. La capacidad productiva de Tijuana se consolida: cuenta con 122

plantas industriales que producen oferta electrónica para el mercado mundial; en la ciudad se producen más de 20 millones de televisores al año. Por la línea fronteriza cruzan 3 250 camiones al día, llevando y trayendo mercancía a los dos países. En esta ciudad fronteriza existen 52 parques industriales con los más diversos giros productivos. 588 empresas unen día a día su potencial exportador. Tijuana genera un gran porcentaje de los productos electrónicos consumidos por las 10 principales aerolíneas del mundo. En el municipio de Ensenada se desarrolla la industria de la biotecnología. Las industrias de productos y servicios médicos han encontrado en Baja California el lugar ideal para desarrollarse. La perspectiva del crecimiento económico de Mexicali está ligada a las inversiones anuales de empresas principalmente de partes o equipos electrónicos que han establecido sus plantas de ensamblaje para la exportación principalmente a Estados Unidos, tales como Mitsubishi, Honeywell, Rockwell Collins, Vitro-FEMSA, Skyworks Solutions, Cardinal Health, Bosch, Price Pfister, Gulfstream, Goodyear y Kwikset. También hay plantas para el procesamiento de alimentos como Jumex, Bimbo, Coca-Cola, Pepsi, Sabritas, Kellogg's. Esta atracción de inversiones se ve reforzada por la reserva de mano de obra calificada, abundante energía

y suministros de agua, entorno económico favorable y ser frontera con California, uno de los estados más ricos del mundo. En un contexto regional de competitividad se busca articular mayores niveles de colaboración y de trabajo conjunto entre la empresa, los centros educativos y de investigación, actores que deben intervenir en el desarrollo de las actividades productivas.

En Mexicali existe una industria muy diversificada, tales como la de productos alimenticios donde se cuentan con pasteurizadoras de lácteos, embotelladoras, molinos de trigo, tortillerías y empacadoras de carne. La industria maquiladora está altamente desarrollada, siendo Mexicali ciudad pionera en México en esta rama industrial, inicialmente con la costura; actualmente operan aproximadamente 190 plantas maquiladoras con 55 857 personas empleadas en un ambiente con baja rotación

de trabajadores. El desarrollo de la industria de transformación y la maquiladora ha sido principalmente en el ramo de alimentos, automotriz, metal, mecánica, envases de vidrio, electrónica, plástico y textil. Otras industrias no menos importantes son la fabricación y ensamblaje de artículos eléctricos y electrónicos, tractocamiones, remolques de carga, maquiladoras de juguetes. La industria eléctrica se ha desarrollado gracias a las características geológicas; Mexicali cuenta con una planta geotermoelectrónica que es suficiente para abastecer a todo el estado y además exportar este energético. La industria es uno de los renglones más dinámicos de la economía de la región, Mexicali es reconocida como un importante centro de producción compartida. Existen importantes empresas como Bimbo, Maseca, Vitro, Sidek, Televisa, Nestlé, Kenworth, Sabritas, Sanyo, Allied Signal Aerospa-

ASGBC



ce Corp., Wslock Co. Goldstar of America, ITT, Hikam of America, Kuron y Cooper Industries, quienes han comprobado las ventajas de operar en la frontera ante los dinámicos mercados de Estados Unidos y de la cuenca del Pacífico.

Actualmente la planta industrial de Mexicali genera exportaciones que rebasan los 2 400 millones de dólares anuales. La ciudad de Mexicali goza de un régimen fiscal preferencial para la importación de materias primas y determinados productos, lo que representa mayor ventaja sobre otras ciudades del país. Mexicali cuenta con una comunidad empresarial, con gran experiencia en negocios internacionales y dispuesta a coinvertir.

La educación superior en el estado tiene coordinación con las expectativas del desarrollo industrial y comercial, en términos de la formación de cuadros preparados para

ATM



su incorporación al mercado de trabajo. En este sentido, el gobierno estatal ha definido el impulso la educación preparatoria con terminales semiprofesionales en varias ramas y en este contexto se da la fundación de la Universidad Tecnológica de Tijuana. En el municipio de Ensenada se desarrolló, en el valle de Guadalupe y otros alrededores, una producción vitivinícola, que alcanza altas cotas de comercialización, tanto en el mercado nacional como extranjero. Este éxito agroindustrial se explica no sólo por la tradición, el clima mediterráneo que la zona disfruta y las calidades específicas del suelo, sino también de una actividad sujeta a la dinámica de gestión empresarial y severos controles de calidad y posicionamiento de marca.

En este contexto, la estrategia del estado apunta a logros mayores. La fundación en el valle de Mexicali del proyecto

Frontera de Silicio. En 2006 se empezó a construir en las faldas del cerro El Centinela el parque industrial Silicon Border. Su primera etapa de construcción ocupa 1 800 ha. Se trata de un complejo industrial especializado en el desarrollo del conocimiento y productos de alta tecnología. Pretende ser una ampliación del Silicon Valley que se ubica en California. Participan Ernst & Young, Luce Forward, Shelton, Best & Flanagan LLP, la Secretaría de Economía del gobierno del Estado de Baja California y la UABC. La empresa alemana Q-Cells, productora de módulos solares fue la primera empresa en hospedarse en este parque industrial. Compañías japonesas como Toshiba, Furukawa, NEC, Matsushita, JVC, Panasonic, Fujitsu, Hitachi y Sony están interesadas en instalarse aquí. Otro proyecto auspicioso es Punta Colonet. Ante la saturación que ya presentan los puertos de Long Beach y de Los Ángeles se proyecta crear un puerto marítimo de altura, una terminal especializada de contenedores y un ferrocarril para el movimiento competitivo de carga provenientes del este asiático, sobre todo de China hacia Estados Unidos. A 130 kilómetros de Ensenada se proyecta el nuevo enclave portuario, que tendrá una extensión de 5 300 hectáreas. Las características previstas permitirán embarcar buques con capacidad de 10 mil contenedores.

ELÍAS, ARTURO M. Gobernador del Territorio Norte de la Baja California (18 de agosto-8 de septiembre de 1932). Nació en Guaymas, Sonora, el 26 de abril de 1872. Fue cónsul general de México en Los Ángeles, California, y director general de Correos y Telégrafos. En 1929 el presidente Portes Gil lo nombró jefe de establecimientos fabriles militares. Su presencia en la titularidad en el gobierno del Territorio Norte de la Baja California obedece a la pausa autoimpuesta por Agustín Olachea, que solicitó un permiso para realizar gestiones urgentes en el Distrito Federal. Elías fallece el 30 de noviembre de 1934, en la ciudad de México.



así como director general de la empresa Automotriz del Valle. Ha demostrado gran interés por respaldar y fortalecer las opciones de educación superior, apoyado las instituciones académicas en el estado, siendo miembro del Comité Directivo del Centro de Enseñanza Técnica y Superior (CETYS). Es licenciado en administración de empresas, graduado con honores en 1965 del Tecnológico de Monterrey. Ha sido catedrático de la Universidad Autónoma de Baja California y del CETYS Universidad; fundador y consejero del Consejo de Desarrollo Económico de Mexicali y presidente fundador del Patronato del primer CECATI en Mexicali. Su trayectoria política como miembro del Partido Acción Nacional desde 1968 es notable, obteniendo las candidaturas a regidor (1968), diputado local (1974), presidente municipal (1983 y 1995) y senador (1988). Fue coordinador

de la campaña del gobernador Ernesto Ruffo Appel (1989) y secretario de Finanzas del gobierno del estado de Baja California (1989-1995). Se desempeñó como presidente municipal de Mexicali de 1995 a 1998. Es consejero nacional y estatal del Partido Acción Nacional y miembro del Comité Ejecutivo Nacional y del Comité Directivo Estatal del PAN (1999-2002). Fue electo en la Convención del Partido Acción Nacional como candidato a gobernador por el estado de Baja California (2001) y ganó en la elección el 8 de julio del 2001 con la coalición Alianza por Baja California del PAN y el PVEM.

EMPRESARIOS. Desde que nuestra entidad fue convertida en frontera a partir de 1848, el comercio fronterizo con Estados Unidos se dio con intensidad. Luego, con la actividad minera, con las empresas ganaderas y agrícolas, especialmente en la etapa porfirista, cuando se concesionaron tierras para la explotación agrícola y minera, Baja California quedó inscrita en los altibajos propios del mercado mundial. El alza de metales o productos agrícolas, desde el ónix al oro, desde el algodón al trigo, fueron factores que se dirimían en los mercados internacionales de San Francisco, Londres o Nueva York. El bienestar y la prosperidad, lo mismo que la zozobra y el caos económico

en nuestra entidad, han tenido, desde el siglo XIX hasta nuestros días más relación con las fluctuaciones del mercado extranjero que con las vicisitudes económicas de nuestro país. Al menos, antes de que las comunicaciones y transportes nos vincularan con el resto de México, Baja California creció y prosperó de cara a Estados Unidos, con comercios de abarrotes, vinos, curiosidades, hoteles, sitios de diversión nocturna, junto con los productos que iban al mercado californiano, desde canteras hasta el algodón. De ahí que varios gobernantes bajacalifornianos estuvieran más pendientes de la política y la economía del país vecino porque sabían que el porvenir de nuestra entidad dependía de que todo marchara bien en los mercados donde se cotizaban los productos que aquí se explotaban o producían. Incluso los propios gobernantes, como el coronel Esteban Cantú (1915-1920) y el general Abelardo L. Rodríguez (1923-1929) son los negociadores natos de una economía que acepta el comercio transfronterizo como vía de salvación del erario. El propio Rodríguez, en su *Autobiografía* (1960), señalaba que el mejor gobernante era el que conjugaba política y negocios para “elevar la economía nacional” creando fuentes de trabajo para “muchos mexicanos”.

Durante la primera mitad del siglo XX, la industria baja-

californiana era, predominante, una industria de servicios ante la avalancha de visitantes extranjeros. En los años veinte, en los tiempos del gobierno del general Rodríguez, junto con sus empresas de empaque, transporte y explotación de productos agrícolas y marinos surge la industria cervecera con las famosas cervecerías Azteca y Mexicali, a las que en 1943 se sumaría en Tecate la

repercute no sólo en Baja California sino en todo el país. Abandonada a su suerte y con la carga de miles y miles de repatriados que llegan a diario al ya entonces Territorio Norte de la Baja California, la falta de transportes y comunicaciones, que pudieran surtir los productos básicos para la subsistencia cotidiana, hace que la importación de estos productos desde Estados Unidos sea inevitable.



ATM

cervecería del mismo nombre, la industria alimenticia con molinos harineros y lecheras, y las empresas que crecen alrededor de la Colorado River Land Company y el cultivo algodonero: las despepitadoras, aceiteras y la Jabonera del Pacífico. Pero lo que va a cambiar el panorama económico en la entidad sucede gracias a los estudios del ingeniero Ulises Irigoyen a principios de los años treinta, en una época de dura crisis económica que

Las autoridades locales hacen a un lado la normatividad federal y ellas mismas trasladan estas mercancías de los almacenes estadounidenses a los comercios fronterizos para paliar la hambruna y evitar, en lo posible, movimientos de protesta. Irigoyen, quien viene a hacer estudios para la construcción del ferrocarril Sonora-Baja California, pugna por la zona libre en la frontera como una forma expedita de aliviar la situación económica en Baja

California. Sus argumentos reciben el visto bueno del gobierno mexicano en 1933. Según el economista mexicalense Sergio Noriega en su libro pionero, *La economía del estado de Baja California* (1968), “la zona libre es una franquicia de importación y exportación concedida por el gobierno de México a los habitantes de la península de Baja California y del noroeste de Sonora. Dicha exención de gravámenes y controles es el acicate fundamental del desarrollo bajacaliforniano”. En 1935, bajo el gobierno del general Lázaro Cárdenas, éste aceptó que el desarrollo de Baja California y demás entidades fronterizas pasaba por el libre mercado, que la zona libre reforzaba (no socavaba) a México como nación soberana, que comerciar y hacer negocios con Estados Unidos era el mejor entrenamiento para ser un país competitivo en el mercado mundial.

En cierta forma, a la vez que el gobierno cardenista expropiaba el petróleo y quitaba la concesión a la Colorado River Land Company sobre las tierras del valle de Mexicali, la zona libre podía verse como un contrapeso a tales decisiones. Hay que recordar que la zona libre iba a hacerse oficial en el momento más oportuno: en las vísperas de la Segunda Guerra Mundial, cuando muchas materias primas, desde el algodón hasta el hule, desde los alimentos esenciales hasta

la lana, iban a cotizarse a precios altísimos ante la demanda de la maquinaria de guerra en movimiento. Para 1943, el periodista José Revueltas era testigo de un clima de prosperidad y confianza pocas veces visto en el resto de la república mexicana: “La guerra –me dijo un agricultor de Mexicali– es dinero. Se encontraba, bañado en sudor, frente a una catedral inconmensurable de



SECTURE

cerveza, en la barra de una cantina. Sin sospecharlo siquiera, este agricultor, uno entre mil idénticos, igualmente esforzados y trabajadores, expuso de la más rotunda manera, con su sola frase, lo que constituye la actitud de gran número de personas que en México consideran el actual conflicto armado como un recurso para enriquecerse, y nada más como eso, sin sentimentalidad alguna y sin romanticismos anticuados”.

El régimen de la zona libre tuvo un efecto inmediato en Baja California, fortaleciendo las relaciones económicas entre nuestra entidad y California, sobre todo en los años de la Segunda Guerra Mundial. Los comerciantes locales se volvieron grandes especuladores con las materias primas para el esfuerzo de guerra estadounidense y los primeros industriales estrecharon sus lazos con sus socios del otro lado de la línea fronteriza. El libre mercado, que siempre había sido una postura de supervivencia entre los bajacalifornianos, se volvió un precepto aceptado de forma unánime. Las ganancias de empresas y negocios así lo demostraban. Pero pronto el gobierno mexicano, del sexenio de Manuel Ávila Camacho en adelante, cerró filas con los comerciantes e industriales del centro del país. El proteccionismo a favor de la industria nacional, que era, mayoritariamente de la ciudad de México, Guadalajara y Monterrey, se contrapuso al libre mercado fronterizo. Así, en noviembre de 1947, en la Conferencia Internacional de Comercio y Empleo que se celebraba en La Habana, Cuba, la delegación mexicana de industriales mexicanos rechazó la llamada Carta de La Habana, que apostaba por el libre comercio, con la protesta de los representantes de Baja California, pues el proteccionismo sólo servía para mantener el carácter mo-



ASGBC

no político de las actividades económicas de nuestro país y frenaba el desarrollo de las distintas regiones de México. Esto contribuyó al auge de un movimiento regionalista que, desde la iniciativa privada y desde el espacio de las actividades políticas, exigía ya, a finales de los años cuarenta, que Baja California fuera un estado gobernado por autoridades elegidas por los propios bajacalifornianos. La zona libre, con los beneficios que compartían todos los sectores de la sociedad fronteriza, fue un impulso para la creación de un movimiento pro estado libre y soberano. Y también sirvió para que, a partir de 1945, se viera a Baja California no sólo como un trampolín hacia el vecino del norte, sino como un buen destino, para trabajar y vivir en mejores condiciones materiales que en el resto de México. Recuérdese que aunque la vida era más cara en la frontera se

compensaba con los sobresueldos que otorgaba el gobierno y las empresas nacionales a sus trabajadores.

La zona libre les dio a los bajacalifornianos la oportunidad de comparar precios y servicios, la calidad de los productos de ambos lados de la línea. Y al hacer las comparaciones, los productos estadounidenses tenían ventaja, desde automóviles hasta lavadoras, pasando por juguetes, enseres domésticos, aparatos para el hogar o la oficina y alimentos empaquetados. De las mercancías nacionales apenas se aceptaban los productos de la canasta básica y aquellos (dulces, salsas, condimentos) que les recordaban a los habitantes de la frontera sus distintos lugares de procedencia. Estar al día, comprar el artilugio más moderno o sofisticado, se volvió parte de la idiosincrasia bajacaliforniana de mediados del siglo xx. Los sectores con

alto poder de compra basan su cultura de consumo en la publicidad de la radio y la televisión del otro lado. El canal 6 de Tijuana (1953) y el canal 3 (1957) de Mexicali comienzan transmitiendo en inglés y en español para un público binacional. La discriminación contra los residentes fronterizos mexicanos es, entonces, mucho menor que la sufrida por los braceros. A los bajacalifornianos se les trata como clientes. Y en la lógica mercantil estadounidenses, mientras gasten su dinero en California son bienvenidos como vecinos apreciados, como consumidores valiosos. En esta época de auge algodonero, los ejidatarios se vuelven el eje de la clase privilegiada fronteriza. Como agricultores, que cosechan una materia prima de exportación, se convierten en los reyes del consumo desahogado. El igualitarismo era la moneda de uso para reconocer a nativos y foráneos. Sin el empleo de jerarquías ni reverencias (el tú sustituye al usted), empresarios y empleados beben y conviven en las mismas cantinas y burdeles, asisten a los mismos templos y salas de cine. Pronto corre el rumor en todo México que el valle de Mexicali es la nueva tierra de jauja y mexicanos de todos los rincones del país llegan convencidos que su destino es ser agricultores. Y en algunos casos, como en la empresa Jabonera del Pacífico, la Anderson and Clayton

de Mexicali, los directivos construyen sus casas y un centro deportivo con alberca en el interior de los terrenos de la fábrica, un centro al que pueden asistir, para practicar tenis los empleados. Además, a los obreros se les entregan, a bajo costo, casas para sus familias y se funda una escuela primaria para sus hijos. Todo esto lo permite el auge del algodón que se da entre 1940 y 1960. Luego, cuando la crisis aldonera impacta de lleno, el club deportivo va quedando como una ruina de un pasado generoso pero imposible de sostener. Las empresas de capital local, a partir de 1947, van perdiendo terreno frente a las grandes corporaciones nacionales. La Cervecería Tecate pasa a la industria cervecera nacional ese año. Y la Cervecería Mexicali languidece hasta que una huelga en 1973 acaba con ella. El golpe más severo a la economía fronteriza es la devaluación del peso en 1976.

Para los años sesenta, la zona libre está bajo asedio. Desde el interior del país se le ve como un lujo que privilegia a los fronterizos bajacalifornianos sobre el resto del país. Sólo décadas más tarde se comprenderá que es un estatus de competencia y apertura a la modernidad. El primer experimento mexicano de globalización económica previo al Tratado de Libre Comercio de América del Norte. En los años ochenta había una creencia co-

mún entre los bajacalifornianos que los mayores impedimentos para la prosperidad y el progreso de la entidad estaban en el centralismo económico y político. Los males de la entidad, sus descalabros y calamidades, eran causados por las autoridades federales a través de las devaluaciones al peso mexicano en 1976 (Luis Echeverría) y 1982 (José López Portillo) y la inflación descomunal (Miguel de la Madrid). A los habitantes de la frontera se les pedía apretarse el cinturón sin que se avistaran mejores condiciones de vida en el futuro cercano.

Las elecciones de 1989 fueron una prueba de que al gana-



ASGBC

dor, Ernesto Ruffo del PAN, la ciudadanía lo veía como uno de los suyos, un empresario hecho a sí mismo que los bajacalifornianos eligieron frente a la candidata del PRI, Margarita Ortega. El propio Ruffo, siendo gobernador, intentó romper con el centralismo hacendario. Después de elevar la deuda pública, el primer gobernador de oposición en la historia del país, declaró que su gobierno estaba al borde de la ruina

en febrero de 1993. Ante ello, Ruffo pidió la revisión del convenio de coordinación fiscal, pero al final aceptó mantener el *statu quo* prevaleciente. Así, su lucha contra el centralismo fue más una bandera política que un movimiento real de rebelión opositora. Sin embargo, las elecciones de 1989 demostraban que Baja California se estaba adelantando a su tiempo: desde los inicios de la entidad como estado, empresarios como Leopoldo Verdugo, Mario Hernández Maytorena, Héctor Lutteroth Camou, José Fimbres Moreno, Alfonso Bustamante Labastida o Armando Gallego Monge unieron en sí la representatividad del sector privado en las esferas del poder público, ya sea como candidatos por parte del PRI o como apoyos financieros a políticos afines. La defensa de la zona libre, por mediación de la clase empresarial bajacaliforniana, lleva a la prórroga de la zona libre en 1977, 1985, 1991 y, finalmente, hasta 1994. Las puertas abiertas para el empresariado local se dan primero en el sexenio (1977-1983) de Roberto de la Madrid, pero la crisis económica nacional que da a inicio en 1982 y que se prolonga hasta entrados los años noventa influye para que los empresarios y el sistema político mexicano comiencen a verse con mayor recelo.

En enero de 1994, el inicio real del TLC marca un cambio de rumbo para América del

Norte. La zona libre va más allá de las fronteras y comienza a sentirse sus consecuencias a lo largo y ancho del país. En nuestra entidad lo primero que se nota es la mayor vinculación entre Baja California y California. Para bien o para mal, la relación económica se estrecha y los percances que suceden en cualquier lado de la línea internacional repercuten en el otro como en juego interminable de ping pong. Así, la crisis energética de California en 2001 llevó a la construcción de plantas eléctricas en México que sirvieran para exportar energía a Estados Unidos. Plantas como las de Playas de Rosarito y Mexicali mantienen en activo a la economía californiana. En vez de crear un conflicto, California y Baja California encontraron rápidamente la forma de trabajar para beneficio mutuo, de seguir siendo una misma economía regional. Y es que los vasos comunicantes entre Baja California y California son una herencia de siglos, pero hay otros lazos económicos igualmente históricos: los de nuestra economía y la migración de chinos, japoneses o coreanos. Las empresas asiáticas (los chinos desde finales del siglo XIX, los japoneses desde los años veinte del siglo XX y los coreanos desde la última década del siglo XX) han traído su propia cultura empresarial a nuestras tierras, sus sistemas de creencias y trabajo.

Pero ya vengan de occidente o de oriente, las empresas bajacalifornianas que más abundan son las de administración familiar del negocio. Entre estos negocios familiares se han creado tradiciones que abarcan a toda una ciudad, como las empresas vitivinícolas de fama mundial del valle de Guadalupe, en el municipio de Ensenada, o la comida china estilo cantonés-cachanilla que se ha vuelto la comida típica de Mexicali, la única urbe de Baja California que cuenta con un barrio chino: La Chinesca. La comida china es una tradición mexicalense y un ejemplo de que Baja California, desde principios del siglo XX, ha sido un sitio abierto a la cultura asiática mucho antes de que hubiera zona libre oficial o TLC.

Vivir en la frontera es tener la oportunidad de hacer negocios de toda clase, de comprar y vender productos para todos los gustos y necesidades, de ofrecer servicios a una población que se transforma a diario según la moda del momento. A las pequeñas empresas familiares se suman los enormes parques industriales; a las nuevas plazas comerciales con sus franquicias extranjeras se añaden los tianguis de las colonias populares con su variedad de mercancías; a los restaurantes especializados en comida italiana, francesa, china, japonesa, hindú, regional, alemana, argentina, brasileña o española. La economía bajacalifor-



ATM

niana ha sido, desde mediados del siglo XIX, una multitud de negocios informales bajo el manto competitivo del libre mercado.

Ya en el siglo XXI, las maquiladoras han devenido en parques industriales con tecnología de punta y muchos proyectos se vislumbran posibles, desde la terminal portuaria en Punta Colonet hasta el proyecto inmobiliario de Donald Trump en Playas de Rosarito o el parque de la frontera del Silicio, el desarrollo industrial de vanguardia en Mexicali, que pusiera en movimiento el exgobernador Eugenio Elorduy. Todas estas propuestas son, a la vez, enriquecimiento y conflicto, esperanza e injusticia, privilegios y uso intensivo de mano de obra. Pero la crisis mundial de 2008 cimbra a nuestro estado. Muchos proyectos se abandonan y la industria turística cae en picada, mientras que otros espacios, como Agro-Baja y las fiestas de la Vendimia, alcanzan su auge. Lo cierto es que, en tiempos de bonanza o de



De izquierda a derecha: Luis Cetto, Francisco Rubio, José Fimbres, Alejandro Bustamante y Netzahualcóyotl Pérez Román. CIT

depresión económica, los empresarios han demostrado ser un factor de crecimiento económico y creadores de fuentes de empleos, en un escenario de dificultades y oportunidades, lo que hace más necesaria su presencia y sus afanes en una gran variedad de empresas bajacalifornianas (LSQ-GTM).

Adame Loustaunau, José Rubén. Nació en Tecate, BC, el 24 de mayo de 1953. Licenciado en administración de empresas por la UABC, ha sido secretario de tránsito del estado (1970-1972) y secretario (1972-1973) y subcomandante de tránsito municipal (1973-1976) de Tecate. En 1977 pasó a trabajar a la fábrica exportadora Talleres la Sierra Valcarlo, de cuyo consejo de administración era presidente en 1989. En octubre de 1981 fundó la Asociación de la Industria Maquiladora de Tecate. Fue electo presidente municipal para el periodo 1989-1992.

Álvarez Garza, Luis. Nació en Chihuahua, Chih., el 6 de agosto de 1901. Cursó la carrera de comercio en el Colegio Militar de Los Ángeles, CA. En 1925 se radicó en el valle de Mexicali como empleado de la Compañía

Jabonera del Pacífico, de la que llegó a ser jefe de ventas. Fundó Industrias Agrícolas, Química Mexicana, Envasadora NH3, Industrias Agrícolas de San Luis, Química Industrial y Química Orgánica de México, la primera planta en Baja California dedicada a la elaboración de nitrobenzeno. Se le considera uno de los pioneros del desarrollo del estado.

Araiza Pesqueira, Alfredo. Nació en Cananea, Son., el 11 de marzo de 1906. Se radicó en Mexicali en 1924; empleado de la Standard Oil y de la Packard, llegó a ser gerente general de esta distribuidora. En 1944 fundó la empresa Petrolera de Occidente y luego la Fraccionadora La Perla. Presidió la Asociación de Charros de Baja California, el Club de Leones (1961-1962) y el Comité de Caminos Vecinales del valle de Mexicali; en su periodo se construyeron las carreteras Mexicali-San Luis Río Colorado y Pascualitos-Pescadores-Los Algodones.

Araujo García, Ricardo. Nació en Durango, Dgo., el 28 de junio de 1935. Contador público por la UABC, ha prestado servicios públicos y docentes, y desde 1987 es gerente de la Cámara Nacional de Comercio, Servicios y Turismo de Mexicali.

Arenas de la Sierra, Alfredo J. Nació en Ejutla, Oax., el 21 de febrero de 1891; murió en Mexicali, BC, el 25 de abril de 1963. Contador público, fue recaudador de rentas y tesorero general en Oaxaca, inspector de alcoholes en Puebla y Veracruz, y jefe de la oficina federal de hacienda en Querétaro y en Tijuana (desde 1927). Participó en la fundación del Casino de Mexicali. Fue dueño de la tienda de curiosidades El Tecolote, el hotel Mitla y el rancho Las Águilas.

Arreola Reynaga, José Cleofas. Nació en el pueblo de Juchitán, Jalisco, el 5 de octubre de 1922. En 1950 llega a Baja California. En 1971, conformó la compañía Almacenes El Diamante; en 1972 de Promotora Comercial de Baja California, mayorista de vinos y licores; en 1987 formó la empresa Carsa Inmuebles, y en 1989 adquirió la empresa Tropical Moka, que distribuye el Café Sabarex. Cleofas Arreola ha sido miembro de la Asociación de Ejecutivos de Ventas y Mercadotecnia de Tijuana, de la cual fue presidente en 1966; del Club Rotario de Tijuana-Centro, al cual ingresó en 1967; fue presidente del Patronato del Instituto Tecnológico de Tijuana en 1989 y con-

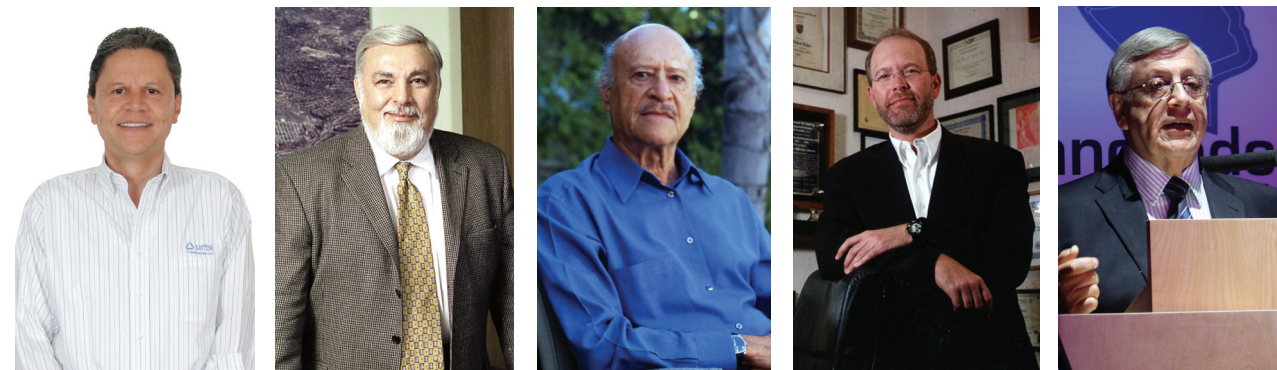

De izquierda a derecha: Cuahtémoc Pérez Román, Enrique Mier y Terán, Héctor Lutteroth, Gastón Luken Garza y José Galicot. CIT

sejero ciudadano del Patronato Educativo del Noroeste (CETYS).

Baloyán, Sirak M. Nació en Harpoot, Armenia, el 11 de junio de 1914; llegó a México a los nueve años y directamente a Tijuana en 1924. Estudió la primaria en la escuela Miguel F. Martínez. Estableció un comercio llamado Toma y Daca, al que convirtió en los años cuarenta en un gran almacén distribuidor de alimentos nacionales. Constituyó en 1952 la Fábrica de Cigarros Baloyán donde se produjeron en Tijuana los cigarros Dominó, Kent, Salem, Winston, Old Gold, Camel, entre otros. La planta llegó a ser en su tiempo la más moderna de México con una capacidad de producción de 4 000 cigarros por minuto y tuvo distribución en toda la república mexicana. Falleció el 24 de abril de 1992. En 1966 fue designado como el primer ejecutivo del año de Tijuana por la Asociación de Ejecutivos, de Ventas y Mercadotecnia de Tijuana; en el año 2000, forjador de Baja California por la Fundación Acevedo, y en 2007, el Ayuntamiento de Tijuana designó su nombre de Sirak M. Baloyán a la calle Pío Pico.

Barreiro, Benigno. Nació en España en 1870 y muere en Mexicali en 1924. Comerciante

de abarrotes y el primer empresario millonario de la capital del Distrito Norte para 1915. Su tienda se llamaba Reforma Groceries. Incurrió en actividades bancarias.

Bernal López, Héctor. Nació en Mexicali, BC, el 2 de julio de 1923. Cirujano por la UNAM, ha ejercido su profesión en el Hospital de Mexicali y en forma privada. En 1953 fundó la planta Aguas Purificadas y más tarde la fábrica de blocks Pomex; fue gerente general de Inversiones y Bienes Raíces.

Bernal López, Pedro. Nació en Hermosillo, Son., el 20 de enero de 1886; murió en Mexicali hacia 1970. Se radicó en esta ciudad en 1906. Hacia 1915 fundó la tienda de ropa La Cadena y más tarde la compañía Inversiones y Bienes Raíces.

Bórquez Félix, Francisco. Nació en Real del Castillo, BC, el 2 de abril de 1864. Siendo presidente municipal en 1918, promovió la creación de la cámara de comercio, organismo que se constituyó el 23 de septiembre de 1896. El primer presidente de la cámara fue Próspero Sandoval.

Bonilla Valdez, Jaime. Originario de Tijuana. Presidente del Consejo de Administración del

diario *Baja California*. Ha sido en la región propietario de equipos de béisbol y presidente de Pacific System Network (PSN). Dentro de sus empresas se encuentra la revista *Panorama*.

Bujazán Escalante, Jorge. Nació en Cananea, Sonora, hacia 1920. Estudió en San Ysidro, California, y en 1942 fue adscrito a la división del cuerpo de paracaidistas del ejército estadounidense, que participó en la invasión de Europa, África, Sicilia y Normandía durante la Segunda Guerra Mundial. Al terminar el conflicto, regresó a Tijuana y se ha dedicado a administrar los negocios de su padre Miguel Bujazán en los ramos de cinematografía, ganadería, avicultura, bienes raíces e industria textil y de alimentos.

Bujazán Petro, Miguel. Nació en Beirut, Líbano, el 29 de septiembre de 1896. Llegó a Veracruz en 1903, estudió en Cananea y en la Escuela de Agricultura de Ciudad Juárez y se radicó en Tijuana en 1921. En Mexicali fue representante de la Cervecería Sonora y propietario de un hotel y de una tienda en San Ysidro, CA. En 1930 estableció la primera empaquetadora del estado, luego el cine Zaragoza y después la Sociedad Impulsora de Cines Independien-



AHT

tes, que llegó a manejar 76 salas en el país, y que luego traspasó a Operadora de Teatros. En Tijuana tenía los cines Bujazán y el Ideal; en Ensenada, los cines Ensenada y el México; y en Mexicali, el Juárez, el Iris, el Rex y Lux.. Al vender esos negocios, creó la granja avícola San Miguel, la más grande de su ramo en el noroeste. Fue presidente de la Cámara Nacional de la Industria de la Transformación, del Club Campestre de Tijuana y del Centro Mutualista de Zaragoza. Falleció el 23 de febrero de 1978.

Bustamante, Alejandro. Empresario tijuano. Se ha desempeñado en el ramo de la industria maquiladora. Actualmente, es director delegado de la maquiladora Plantronics. Es uno de los impulsores más decididos del foro bienal Tijuana Innovadora, de proyección internacional, celebrado en octubre de 2010.

Bustamante Labastida, Alfonso. Nace en Ensenada, BC, el 5 de marzo de 1915. Pasa en su infancia una temporada en la ciudad de Los Ángeles, CA. A su regreso a Tijuana, estudió en la escuela primaria Miguel F. Martínez y en su juventud ingresa a trabajar en el Banco del Pacífico. Ya en su madurez se dedica a los negocios de hotelería, comercio y bie-

nes raíces. Una de sus compañías emblemáticas es la Compañía de Gas y en los años ochenta impulsa la construcción de las Torres de Agua Caliente, hotel y centro de negocios, de gran presencia social y empresarial de Tijuana, que fue inaugurado en abril de 1985. Falleció el 19 de enero de 2011 en Tijuana.

Cabañas Tamez, Rodolfo. Nació en México, DF, el 18 de septiembre de 1907. Radicado en Mexicali desde 1916, ha contribuido al desarrollo económico del estado por medio de sus empresas Maderería Cabañas, Ferreteria del Valle, Implementos del Valle, Compañía Constructora de Mexicali, Rodolfo Cabañas, S.A., y Productos Kern's, entre otras. Sus negocios se extendieron a Sonora.

Cabrera Acosta, Fortino. Nació en Cananea, Sonora, el 16 de febrero de 1929. En 1956 se establece en forma definitiva a Tijuana, después de una breve estancia previa. Estableció un negocio de lavandería y tintorería, prestando servicios a los hoteles de la localidad. En 1959 inicia actividades en el campo hotelero. Adquiere el hotel El Rey en 1960. Después amplió su cadena con el hotel Suiza, hotel Plaza y el motel León y el café Cocktail Lounge Palacio. Ingresó en la Asociación Mexicana de Hoteles y Moteles, de la cual fue presidente en 1989. Fungió como recaudador de rentas del estado de Baja California, entre 1966 y 1968, en el gobierno del ingeniero Raúl Sánchez Díaz.

Carrillo Díaz, Jorge Enrique. Nació en México, DF, el 6 de febrero de 1941. Se radicó en Mexicali en 1970. Maneja las cadenas de Farmacias París y Farmacias Azteca, en Mexicali, y la Farma-

cia Guadalajara, en Tijuana; el negocio de mayoreo y expopartes, en el ramo de maquiladoras.

Casillas Casillas, Juan. Originario del Valle de Guadalupe, estado de Jalisco. En 1930 se trasladó a Baja California, para después residir siete años en Estados Unidos. En ese país, Casillas efectuó diversos estudios en los planteles de Santa Mónica, California. Una vez de regreso a nuestro país, se queda a residir en forma definitiva en Tijuana. Acá empezó a laborar ingresando al personal del hipódromo de Agua Caliente, donde ocupó importantes puestos durante varias décadas. Alternando su trabajo en el hipódromo, atendió sus dos negocios la joyería Azteca y la joyería Mex-Suiza. Como representante de estos dos comercios, Casillas perteneció a la CANACO, donde fue electo presidente del consejo directivo para el año de 1964. Fue directivo del sindicato Alba Roja perteneciente a la CROC. Fue miembro del Centro Mutualista de Zaragoza y presidente de su mesa directiva.

Castro Gessenius, Genaro. Personaje ampliamente conocido en el ramo del turismo en Tijuana desde la década de los treinta. En ese marco, tuvo algunos negocios en la avenida Revolución. Por ejemplo, fue propietario de Curios Shop, ubicado en el local comercial número 2 del edificio Los Portales de la avenida Revolución. De igual manera, fue dueño de Castro Curios, también localizado sobre la famosa avenida turística. En otro campo laboral, por años se dedicó a la compra y venta de propiedades rústicas y urbanas en Tijuana. En la Cámara Nacional de Comercio de Tijuana se desempeñó como presidente

del consejo directivo en el año de 1944. Durante su gestión en la Canaco en 1944 se inició el proyecto de construcción del Puente México, que se terminó hasta 1946.

Celaya Velázquez, Alberto. Nació en Piquito, Son., el 19 de febrero de 1906. Llegó a Baja California en 1939. Agrónomo (1932) por la Escuela de Agricultura de los Hermanos Escobar, en Ciudad Juárez, trabajó en la Secretaría de Agricultura y fue jefe de zona del Banjidal en Tijuana (1939-1941), y gerente de esa institución por breve tiempo. Se retiró a cultivar vid y olivo en Tecate, en los terrenos de Rancho Viejo. Fue gerente de la Compañía de Terrenos del Río Colorado a partir de 1948.

Cetto, Luis Agustín. Empresario tijuano, hijo de padres italianos y segunda generación de una de las industrias vitivinícolas más importantes de Baja California. Su padre, Ángel Cetto Carli, llegó a México en el año 1924, cimentando su actividad vinícola en una vieja destilería ubicada en Tijuana, conocida entonces como Destilería Johnson y posteriormente como Bodegas Cetto. Al paso del tiempo extendió sus cultivos hacia el valle de Guadalupe, municipio de Ensenada. En 1957 Bodegas Cetto cambia su nombre al de Productos de Uva, y en 1975 se crea Vinícola L.A. CETTO. Fue precisamente Luis Agustín Cetto quien inicia la producción de vinos varietales –vinos elaborados con una sola variedad (tipo) de uva–, derivados del cultivo de finas cepas europeas que lograron adaptarse extraordinariamente al clima y a la tierra de esta región. A 80 años de su creación, Grupo Cetto es una

empresa consolidada de tradición vinícola, fiel reflejo del gran prestigio que goza este vino mexicano a nivel internacional.

Chin Tong Chong. Nació en Cantón, China, en 1862. En su país natal estudia para ingeniero civil y para doctor en medicina. Llega a Estados Unidos en 1883, dedicándose al comercio y en 1913 llega a residir a Mexicali. Un año más tarde, en 1914, es el primer presidente de la Asociación China de Mexicali, con intereses comerciales en la agricultura, contratación de peones, restaurantes, cultivo de tierras, contratista, almacenista, comisionista y herbolaria, convirtiéndose en el puente entre la comunidad mexicana y la china. Su lema, como presidente de la Asociación China, era contundente: “Trabajar siempre por el engrandecimiento del valle de Mexicali”.

Contreras Farfán, Manuel. Nació en la ciudad de Campeche, Campeche, el 12 de enero de 1900. Llegó a Tijuana en 1932. En esta población se inició en el ramo del comercio abriendo la Caesar's Shop, en la avenida Revolución. Aprovechó las facili-

dades que en esa época brindaba el régimen de la zona libre en la región de Baja California. Paralelo a su labor como comerciante, incursionó en el ramo de la construcción y bienes raíces. Construyó el edificio llamado Los Arcos, el Pasaje Contreras y un centro de locales comerciales y adquirió el edificio Yolanda. De esta misma época, es la construcción de la famosa Quinta Contreras, de elegante diseño arquitectónico, donde por años se llevaron a cabo eventos sociales. En el ámbito social fue miembro fundador tanto del Club Social y Deportivo Campestre de Tijuana como del Club Rotario de Tijuana. Falleció el 21 de abril de 1981.

Corona Flores, Octavio Javier. Nació en El Chante, Jalisco, el primero de mayo de 1948. En 1950 llegó a Tijuana. En esta ciudad realizó sus estudios de contabilidad. Ha sido accionista, inversionista, contralor, gerente administrativo y director de las siguientes empresas y negocios: Inversiones y Negocios. Inmobiliaria Misión Loreto; Hotelera de Baja California; Restaurantes Corona; Hielera y Refrigeradora de

SECTURE



Tijuana. Ha sido presidente de la Federación de Cámaras Nacionales de Comercio de la Zona Libre de Baja California y parcial de Sonora; vicepresidente de Fronteras y Zonas Libres de la Confederación de Cámaras Nacionales de Comercio. En 1984 ingresó como consejero a CANACO a propuesta de la Unión de Licoreros. A tan sólo tres de pertenecer a esta institución fue designado presidente del consejo directivo en 1987 y fue reelecto en 1988. En el XVIII Ayuntamiento de Tijuana fue designado secretario de Desarrollo Económico en el periodo 2004-2007.

Cota, Leopoldo. Nació en la Paz, BCS, en 1904. En 1921 ingresó al Departamento de Justicia Militar y poco después al ejército nacional, con el grado de capitán 2°, quedó adscrito al juzgado de instrucción militar de Tampico. En 1925 llegó a Tijuana y se dedicó al comercio. Fundó la cadena de tiendas El Maguey.

Curto, Adolfo. Nació en España en 1895. Llega a Mexicali en los años veinte del siglo XX. Empresario de salas de cine que comienza con cine itinerante y que termina construyendo fastuosas salas como el cine Curto en Mexicali en 1946 así como el teatro Mexicali y los cines Ideal, Gran Cinema y el Maya tanto en Tijuana como Ensenada. El cine Curto se convirtió en recinto oficial donde tomó posesión Braulio Maldonado como el primer gobernador constitucional del estado de Baja California, el primero de diciembre de 1953.

Delgado Cota, Alberto. Nació en Guaymas, Sonora., el 29 de diciembre de 1885. En 1940 fundó en Mexicali la Maderería Peninsular. Presidió la Cámara Nacio-

nal de Comercio de Mexicali en 1945.

Díaz Ruiz Esparza, Ricardo. Nació en Tonilla, Jal., el 31 de marzo en 1912. Médico cirujano (1938) por la Universidad de Guadalajara, llegó a Mexicali en 1941, y fundó con su hermano Francisco la clínica Ruiz Esparza y el sanatorio del Sagrado Corazón de Jesús. Ha sido presidente de la Sociedad Médica de Mexicali.

Elorduy Gallástegui, Eugenio. Nació en Sombrerete, Zacatecas, el 16 de septiembre de 1896. Se radicó en Mexicali en 1940. Estudió en el Instituto Científico de México y en la Escuela Nacional de Ingenieros. Fundó varias empresas en Mexicali, entre ellas Algodonera del Valle, Aceitera del Valle, Desarrollo Agrícola, Agrícola del Valle, Distribuidora de Aguas, Agrotécnica del Valle, Fomento Urbano y Automotriz del Valle, y presidió la Junta de Gobierno de la UABC.

Enciso Clark, Luis Enrique. Nació el 3 de septiembre de 1903, en la hacienda El Cajón, Sonora. En Ensenada se hizo cargo de la oficina de Correos y Telégrafos. El 7 de septiembre de 1934 puso en operación la estación de radio XEC 1310 AM que figuraba como la tercera estación en el noroeste de México. En 1958 fue cofundador de la Unión de Contribuyente y Usuarios del Servicio Público de Tijuana. Ocupó la presidencia de la Cámara de Comercio de Tijuana. Se distinguió como socio activo del Comité pro Defensa de la Zona Libre hasta 1976. En 1963 fue precandidato del PRI a la presidencia municipal de Tijuana y en 1968 de nueva cuenta pero esta ocasión por el PAN. En



SECTURE

esa ocasión se dieron unas elecciones muy cerradas, en las que se señalaron que el señor Enciso la había ganado. Sin embargo, no le fue reconocido el triunfo y el resultado electoral fue anulado por el congreso local, creando el consejo municipal de Tijuana. Continuó su labor al frente de la Cadena Radio Enciso, hasta su fallecimiento el 30 de septiembre de 1973.

Félix Valenzuela, Manuel. Nació en Mexicali, BC, el 12 de enero de 1944. Ingeniero electricista por el Instituto Politécnico Nacional, trabajó en la Comisión Federal de Electricidad, la que abandonó para crear las empresas Electrimex, mayoristas eléctricos en alta tensión, manufactura de herraje y almacenes económicos de materiales electrónicos. Ha sido presidente de la Asociación de Ingenieros Mecánicos Electricistas y Electromecánicos de Mexicali y secretario del consejo directivo de la Cámara Nacional de Comercio.

Fimbres Moreno, José. Nació en 1931. Pilar de un grupo empresarial que se cuenta entre los más importantes del noroeste mexicano, la empresa Central Detallista, que a su vez es operadora de los

mercados Calimax. El crecimiento de este grupo empresarial está ligado a la historia de la familia Fimbres. En 1946 asiste a la escuela secundaria Álvaro Obregón, hoy Casa de la Cultura de la colonia Altamira, terminando en 1949. En 1950 se traslada a Monterrey, Nuevo León, para estudiar en el Instituto Tecnológico de Monterrey preparatoria y posteriormente la carrera de contador público, que concluye en 1957, en dicha institución. En 1964 se forma la empresa Central Detallista, operadora de los mercados Calimax; y se inicia un crecimiento en las ciudades de Mexicali, Tijuana, Ensenada, Tecate, Rosarito y San Luis Río Colorado. En 1994 se crea Smart&Final a partir de una asociación entre las empresas del Grupo Calimax y la propia Smart&Final Estados Unidos. Fimbres Moreno fallece en 2008.

Galicot Béhar, José. Se ha dedicado al ramo comercial, de espectáculos, inmobiliario y turístico. Ha sido articulista del semanario *Zeta*. Autor de varios libros sobre Tijuana. Ha sido fundador y socio de empresas en Baja California y Baja California Sur, fue miembro del consejo administrativo de Banco Internacional, presidente de la Unión de Perfumistas de Baja California, consejero de la CANACO de Tijuana, consejero de Nafinsa, vicepresidente de la Cámara de Comercio, Presidente del Centro Social Israelita, coordinador empresarial de Tijuana. Es miembro del Consejo de Desarrollo Económico de Tijuana y del Consejo Coordinador Empresarial de Los Cabos. Es presidente del Comité de Imagen de Tijuana, fue miembro del patronato de la Orquesta de Baja California y

presidente del Consejo de la Fundación Internacional de la Comunidad. Ha sido conferencista para importantes universidades y organizaciones. En el año 2010 encabezó el foro internacional de tecnología Tijuana Innovadora.

Gallego, José Alberto. Nació en Mexicali, BC, el 8 de abril

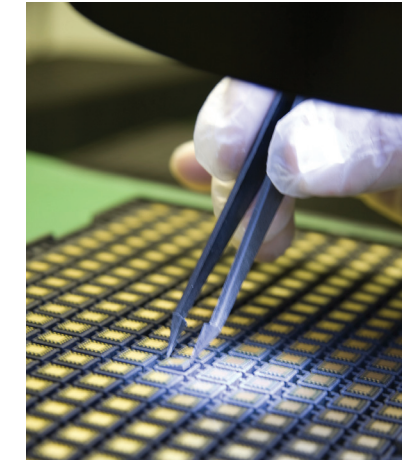

SECTURE

de 1958. Licenciado en finanzas y administración por la Universidad Estatal de San Diego, CA. Ha sido director de las siguientes empresas: Constructora de Vista del Valle, Constructora Gallego, Baratelas Centro, Bienes Raíces Vistahermosa, Promotora Vistahermosa y Comercial Vistahermosa. Ha sido consejero del Centro Empresarial de Mexicali.

Gallego Monge, Francisco. Nació en Bisbee, Arizona, el 15 de junio de 1918. Estudió en la escuela Cuauhtémoc de Mexicali y en Calexico. Ha sido presidente de Molinera del Valle, Impulsora Gallego, Cementos California, Molino Harinero El Rosal, Pastas y Galletas de Tijuana y de la Cámara Nacional de Comercio de Mexicali.

Gallego Monge, José. Nació en Mexicali, BC, el 22 de mayo

de 1924. En esa ciudad ha sido presidente del consejo de administración de los bancos Comercial Mexicano, de Comercio y de Baja California, de Fomento Industrial del Norte, del Club Rotario (1961-1963) y del Club Campestre.

Gallego Moreno, Armando. Nació en Los Ángeles, CA, el 5 de agosto de 1923. En 1948 fundó en Mexicali los supermercados Juárez y Zaragoza, luego la Ferretería Morelos, Nutrimentos Mexicanos y Corrales California. Ha sido promotor deportivo, presidente de la Cámara de Comercio de Mexicali y del Deportivo Campestre y consejero del Centro de Enseñanza Técnica y Superior.

Gee Chiu, Chau. Nació en Cantón, China, el 10 de julio de 1896. Llegó a Mexicali en 1919. Fundó el supermercado El Ahorro y la Abarrotera de Baja California.

González Cruz, Luis Arturo. Cursó en el Instituto Tecnológico y de Estudios Superiores de Monterrey la carrera en administración de empresas. De 1976 a 1984 fungió como director administrativo y general de empresas BYACSA. Ha sido también secretario y consejero del Consejo Coordinador Empresarial, consejero del Consejo de Desarrollo Económico de Tijuana, miembro del Consejo Consultivo del Instituto Nacional de Migración en Tijuana y consejero y presidente de la Cámara de Comercio de la ciudad de Tijuana. En 2002 fue nombrado consejero de la Confederación de Cámaras de Comercio (CONCANACO) y presidente de este importante órgano del empresariado mexicano. Durante su gestión en CONCANACO unificó a las cámaras nacionales

de comercio del país, fortaleciendo a la confederación y haciéndola participe en las nuevas políticas comerciales de México.

González Quiroz, Miguel. Nació en Altar, Sonora, el primero de septiembre de 1887; murió en Mazatlán, Sin., el 8 de marzo de 1946. Llegó a Tijuana en 1908. Fue uno de los fundadores de la Cervecería Mexicali. Presidió la Compañía Comercial de Baja California, la Distribuidora Comercial de Baja California, la Cámara de Comercio y el Club Rotario.

Gracia Fimbres, Jesús. Nació en Cumpas, Sonora, el 25 de febrero de 1903. Estudió contabilidad en Hermosillo. Llegó a Tijuana en 1930 y más tarde se radicó en Tecate, donde fundó la tienda la Casa del Pueblo. Fue agente aduanal de la Cervecería Tecate y de la Compañía Mexicana de Malta y Aceites Vegetales, y gerente de la Compañía Telefónica y Electrónica. Hacia 1945 se mudó a Mexicali y presidió la Unión Agrícola y la Asociación de Pequeños Proprietarios Agrícolas del Estado de Baja California. Formó el Comité Prodefensa del Valle de Mexicali contra la salinidad.

Guajardo, Juan Ignacio. Nació en Mexicali, BC, el 21 de junio de 1953. Licenciado por la Escuela Libre de Derecho, es director de Inversiones Argus y de Productos del Pacífico.

Guajardo, Ignacio. Nació en Cócorit, Sonora, en 1904 y murió en Mexicali en el año 2000. Abogado de la comunidad china y protector de sus intereses económicos. Colaborador en la redacción de la *Constitución política de Baja California*. Funda el Club Hípico de Mexicali. Junto con Mario Hernández, Rodolfo



Nelson y Héctor Sada invierte y se hace socio de los primeros parques industriales en Baja California. Funda la COPARMEX en el estado.

Guerrero, Enrique Alberto. Nació en Mazatlán, Sinaloa, en 1911. En 1927 ingresó al servicio de faros de la Dirección de Marina Mercante. Trabajó en San Blas, Mazatlán, Bahía Magdalena, Isla Natividad y Punta Redonda y sirvió en las capitánías de Mazatlán y Manzanillo. Se inició como empresario pesquero en Isla Natividad. Fue presidente de la Federación de Cooperativas de la Industria Pesquera del Territorio Sur, y del mismo organismo en el estado de Baja California.

Gutiérrez Barrón, Pablo. Nació en el poblado de El Limón, Sinaloa, el 5 de agosto de 1931. Llega a residir a la ciudad de Mexicali en 1937. En el año de 1963 se trasladó a radicar definitivamente a Tijuana, donde formó un grupo de mayoreo en miscelánea. Ha sido presidente del consejo de administración y director del grupo de empresas Surtidora de Comercio; Importaciones Asia; Tiendas D'Todo; Almacenes La Sorpresa; Promo-

tora de Bienes Inmuebles; Arrendadora Gutiérrez; Inmobiliaria Gu-Bar. Consejero consultivo de Banca Serfin, miembro de la Asociación de Ejecutivos de Ventas y Mercadotecnia Tijuana, socio del Club Campestre de Tijuana, Grupo Madrugadores, Club Rotario Tijuana-Centro y de la Cámara Junior Internacional.

Hernández, Manuel. Nació en San Diego, CA, el 10 de diciembre de 1947. Se nacionalizó mexicano. Licenciado en administración de empresas por la Universidad del Sur de California, ha sido gerente en las empresas Handiman, Técnica Estrella y Motores de Mexicali y dirige el Grupo Central. Muere en Mexicali en 2010.

Hernández Hussong, Jorge. Nació en Ensenada, BC, el 27 de marzo de 1917. En 1940 estableció un negocio de artefactos automotrices y fue el creador de una de las principales empresas en el ramo.

Hernández Maytorena, Mario. Nació en Douglas, Arizona, el 20 de marzo de 1916. En 1930 se radicó en Mexicali, donde manejó la compañía del Centro Mercantil de Baja California, herencia de su padre, y creó las empresas Motores de Mexicali, Implementos de Mexicali, Motores Delta, Compañía Productora de Hielo de Peñasco, Fábrica de Hilos Estrella, Hielo Alaska, Plásticos Estrella y la cadena de tiendas la Estrella Azul, entre otras. Ha presidido las cámaras de Comercio y de la Industria de la Construcción, y fundado el equipo de béisbol Águilas de Mexicali. Murió en Mexicali en 2010.

Herrera Vizcarra, Jesús. Nació en San Miguel del Cantil,

Dgo., el 28 de junio de 1944. Desde los nueve años de edad radica en Mexicali. Fue responsable de las empresas Refrigeradores Herrera y Refrigeración Alaska. En 1988 fue vicepresidente de la Cámara Nacional de Comercio, Servicios y Turismo de Mexicali.

Hussong, John. Nació en Landau, Alemania, en 1863. Murió en Ensenada en 1926. Llega a Ensenada en 1889. En 1891 abre un negocio de licores y en 1892 establece la famosa cantina Hussong, negocio que permanece en funcionamiento hasta la fecha. En 1908 se nacionalizó mexicano.

Íñiguez Ulloa, Félix. Nació en Mazatlán, Sin., el 30 de octubre de 1909. Capitán de la marina mercante, se estableció en Ensenada en 1938. Desde 1933 había manejado barcos de la Naviera Promex. Dedicado al comercio, en 1947 se asoció con Servicios Marítimos del Pacífico, que en 1951 se transformó en Línea Mexicana del Pacífico, de la cual Íñiguez fue gerente general.

Islas Morales, Francisco. Nació en Nogales, Son., el 10 de septiembre de 1930. Dedicado originalmente al negocio de abarrotes, dirige la cadena de carnicerías Grupo Islas. En 1981 y 1982 fue presidente de la Cámara Nacional de Comercio, Servicios y Turismo de Mexicali.

Jaramillo Rodríguez, Humberto. Oriundo de San Marcos, Jal., nació el 22 de febrero de 1947; industrial dedicado al giro del reciclaje. Ha sido presidente de la Cámara Nacional de la Industria de la Transformación (Canacintra) delegación Tijuana; en Canacintra nacional ocupó la vicepresidencia de Maquiladora y Franjas Fronterizas. Este em-

presario llegó a Tijuana en 1962. Desde 1984 ha ocupado la presidencia de la Recicladora Cachanilla, empresa dedicada al acopio, proceso y tratamiento de metales no ferrosos, que brinda servicio a industrias tanto locales, nacionales como internacionales. Ha sido miembro de los organismos empresariales de mayor envergadura en la región.

Jiménez Orozco, Ernesto. Una de las empresas más sólidas de Baja California es la Pasteurizadora Jersey del Noroeste, S.A. Es una industria lechera próspera e importante del país y que desde 1926 distribuye diariamente leche a los hogares bajacalifornianos. Detrás de esta gran empresa se encuentra la figura de Ernesto Jiménez Orozco, cuyo padre Cesáreo Jiménez Pérez, fue fundador de la Lechería La Suiza en los años veinte. Esta fue la primera planta pasteurizadora de leche en Tijuana y con el transcurrir de los años esta industria se convirtió en una de las más modernas del noroeste de México.

Jiménez Smith, Gonzalo. Nació en Tijuana en 1923. Contador privado por el Compton Junior College de Los Ángeles, abrió una oficina de contabilidad y bienes raíces en Tijuana; luego fue

ASGBC



director de relaciones y gerente del Club House del hipódromo de Agua Caliente, tarea que también desempeñó en el hipódromo de las Américas, en la ciudad de México. En 1946 organizó y luego fue gerente del departamento de apuestas del Frontón Palacio de Tijuana. Más tarde dirigió la oficina de Transportes del estado de Baja California.

Kabande, Encarnación. Nació en San Pedro de las Colonias, Coahuila, en 1915 y murió en Mexicali en 2003. Empresario hotelero. Funda la cadena de hoteles Lucerna, inaugurando el primero en Mexicali en 1966 con 44 cuartos, 22 cabañas y el famoso restaurante El Acueducto. En 1980 inaugura su hotel en Tijuana, en 1987 en Ciudad Juárez y en 2000 en Culiacán.

Kondo, Masaharu. Nacido en Japón en 1877. Se gradúa en pesca en la Universidad Imperial de Tokio. Es enviado a recorrer el mundo para investigar el estado de la pesca comercial fuera de Japón. En 1912 visita los mares y la costa de Baja California y se percata de su potencial industrial para el mercado japonés. Es el organizador de las primeras flotas pesqueras que arriban a Baja California desde Japón (una travesía que les lleva 35 días) y que explotan el abulón bajacaliforniano a gran escala entre Ensenada, Isla de Cedros y Bahía Tortugas. Kondo, junto con sus asistentes, Takezo Taniguchi y Hisamatsu Fukuno, fundan la Compañía de Fomento Industrial Mexicano en 1920, dedicada a la pesca del atún. Pronto, unidos a socios mexicanos como el general Abelardo L. Rodríguez, crean las primeras industrias empacadoras

en el puerto de Ensenada, siendo éste el origen de la industria pesquera en Baja California.

Kuñasich Oviedo, Luibimer. Nació en Villa de Seris, Son., el 25 de abril de 1943. Se radicó en Mexicali en 1966. Trabajó en Fomento Industrial del Norte, que más tarde se convirtió en Uni Banco. En 1975 abrió un negocio de alimentos rápidos y fuentes de sodas, que denominó Rápido, y posteriormente otro del mismo tipo para ventas al mayoreo y un restaurante. Ha sido consejero, secretario y presidente de la Cámara Nacional de Comercio, Servicio y Turismo de Mexicali, y tesorero de la Federación Estatal de Cámaras de Comercio en Baja California, zona parcial de Sonora (1987-1988).

Labastida, Manuel. Nació en La Paz, BCS, en 1867. Llega a Ensenada en 1897. Empresario de importaciones y comisionista. Es, junto con Yun Kiu, Eulogio Romero y John Hussong, el baluarte del comercio ensenadense a principios del siglo xx.

Lam Bit, Carlos. Nació en Cantón, China, en 1893; murió en Mexicali, BC, en 1962. Llegó a México en 1899 y en 1924 radicó en Mexicali, donde fundó la empresa Inmuebles Carlos Lam e Hijos, de donde surgió la dinastía Lam-Romero.

Laniado, Elías. Nació en Tijuana. Realizó estudios de ingeniería electromecánica en la UAG, en la ciudad de Guadalajara en el periodo de 1967-1972. Desde 1972 ha sido un promotor de la industria maquiladora. Trabajó en Bourns de México. Encabezó el proyecto de la Mesa Parque Industrial, coinversión México-Noruega. Cónsul honorario de



SECTURE

Noruega en Baja California y Sonora; fue presidente del cuerpo consular honorario durante cuatro años. Ha sido profesor del Instituto Tecnológico Regional. Publicaciones: *El funcionamiento de una planta termoeléctrica.*

Lares Trujillo, Agustín. Nació en La Colorada, Son., el 19 de agosto de 1922. Estudió en la escuela civil de aviación Margaritha Kamble de Nogales, Arizona. Piloto aviador, organizó una empresa con tres pequeños aparatos y en 1946 recibió la licencia para tripular aviones comerciales. Se estableció en Mexicali en 1950.

Lencioni Nieri, Egidio. Nació en Lucca, Italia, a fines de siglo XIX; murió en San Diego, CA, en 1955. Se estableció en Real del Castillo, BC, en 1902, donde abrió negocios de abarrotes, creó ranchos ganaderos, estableció el mercado El Centro en Ensenada, y fundó la Mutualista Progreso. Sus empresas las ha continuado e incrementado sus hijos Alfredo, Federico y Roberto Lencioni Osorio.

Liera, Arnulfo. Establece una agencia aduanal en Mexicali durante la época de gobierno del coronel Esteban Cantú y la Compañía de Navegación del Golfo de California, que funciona para el

transporte de mercancías y pasajeros entre los puertos de Guaymas, Sonora, y La Paz, BCS, en el sur del mar de Cortés y el puerto de San Felipe y, por el río Colorado, hasta Yuma, Arizona.

Limón Padilla, Alberto. Nació en Los Ángeles, CA, el 20 de abril de 1926, pero desde niño radica en Tijuana. En 1950 inició un pequeño negocio de abarrotes llamado La Luz del Día en la colonia Morelo. En 1958 fundó la Compañía Almacenes de México, S.A. y adquirió el mercado Briceño de la colonia Libertad. En 1960 unió la tienda La Luz del Día y el mercado Briceño y estableció la cadena de supermercados Limón. Posteriormente, vendió los diversos inmuebles a la Cadena Blanco. También ha invertido en la industria turística. En 1956 estableció el motel La Mesa y de ahí formó la Compañía Hotelera La Mesa. Ha desempeñado diversas funciones públicas: Departamento de Policía en 1950; delegado de La Mesa de Tijuana en 1974; comandante de Policía y Tránsito Municipal en 1978; secretario de la Junta de Planeación y Urbanización del Estado de Baja California; presidente de cotuco Tijuana y secretario de Turismo del Estado (1989-1991). Murió en Tijuana en agosto de 2009.

Limón Valerio, Alberto. Nació en Tijuana, BC, el 9 de enero de 1956. En la Universidad Autónoma de Baja California se graduó como licenciado en turismo (1974-1979). Efectuó estudios de posgrado en administración de restaurantes y hotel en Cornell University en la ciudad de México (1976) y maestría en administración en San Diego, California (1979-1981). Para 1975 fue ge-

rente general de la Compañía Hotelera La Mesa; administrador único de Inversiones Limón. Asumió la gerencia general de Viajes Tijuana. En CANACO fungió como auditor suplente en 1977; consejero propietario en el periodo 1989-1989 y presidente del consejo directivo en 2003.

Lliteras Arbones, Jaime. Oriundo de Tarragona, España, donde nació el 21 de junio de 1898, pero en noviembre de 1935 se naturalizó como ciudadano mexicano, y fija su domicilio en Tijuana. En 1925 se trasladó a la república mexicana como comisionado por una compañía española para la compra de garbanzo. Se estableció en Navojoa, Sonora. Pasó a la ciudad de Tijuana donde radicó y se dedicó de tiempo completo al comercio. En la Cámara Nacional de Comercio fue consejero y presidente del consejo en 1963. Además fue vicecónsul honorario de España desde 1936; Gran Maestro de la Gran Logia de la Baja California. Miembro del Consejo de la Masonería de México con el grado 33; asociado del Templo de Shriners al Bahr, de San Diego, California; integrante del Club Rotario y del Centro Mutualista de Zaragoza.

Luken Garza, Gastón. Fundador y consejero de diversas empresas en el sector industrial, financiero y de infraestructura. En el área de actividades internacionales es consejero asesor del Centro de Estudios México-Estados Unidos de la Universidad de California en San Diego. Asimismo, es miembro del San Diego Dialogue, que promueve el desarrollo de la región Tijuana-San Diego. En el ámbito cívico es consejero de Pronatura de Baja California,

organización dedicada a la preservación del medio ambiente. La administración pública es otro campo en el que ha participado; se desempeñó como contralor general del gobierno del Distrito Federal. Ocupó distintos cargos dentro del Instituto Electoral de Baja California y consejero general del Instituto Federal Electoral (IFE). Es diputado federal (2010-2012).

Lutteroth Camou, Héctor. Nació en Hermosillo, Son., el 28 de febrero de 1926. Radica en Tijuana desde 1961. Es propietario del hotel Country Club y de Onix de Baja California, empresa constructora. Ha incursionado en la promoción turística, el desarrollo de bienes raíces, naves industriales y franquicias a lo largo de la frontera. Fue presidente de la Asociación de Hoteleros, así como secretario de Turismo del estado. Fue presidente de la Asociación de Tesoreros, síndico municipal y diputado federal, así como presidente del PRI municipal. Fue miembro del Patronato Fundador del Instituto México y del Instituto Tecnológico de Tijuana; también ha ocupado puestos directivos en agrupaciones culturales como la presidencia

ASGBC



del Patronato de la Orquesta de Baja California, del Centro Cultural Tijuana y de la Universidad Iberoamericana. Ha participado como directivo de diversas agrupaciones binacionales como San Diego Dialogue de la Universidad de California en San Diego, y del Museo de Historia Natural de San Diego, entre otras.

Magaña Martín, José Luis. Nació en Ciudad Juárez, Chihuahua, el 26 de diciembre de 1922. Radica en Mexicali desde 1926. Fundador y dueño de La Casa del Radio (1948) y de la mueblería El Palacio del Hogar (1961), presidió la Cámara Nacional de Comercio, Servicio y Turismo de local, de 1978 a 1980.

Martín del Campo, Ramón. Nació en Guadalajara, Jal., el 27 de mayo de 1954. Ingeniero electricista, se integró desde muy joven a los negocios de joyería de su padre. Más tarde estableció nuevas empresas en los ramos de electrónica, alimentos bienes raíces y fumigantes. Ejerció durante tres ejercicios la presidencia de la Canaco de Mexicali.

Martínez Bernal, Adalberto. Nació en Hermosillo, Son., hacia 1910. Se radicó en Mexicali en 1916. En 1940 estableció una gasolinera y después otras. Es dueño también de Refacciones y Accesorios del Norte, Oxígeno y Acetileno y Productos Químicos Ideal (1957). Sus negocios se han extendido a Tijuana, Ensenada y San Luis Río Colorado.

Mateus Maynes, Manuel. Nació en Ciudad Juárez, Chih., en 1900. Fue empresario taurino en su ciudad natal. En 1922 se estableció en Tijuana y con una flota de cuatro embarcaciones trasladaba pescadores de San Diego a isla

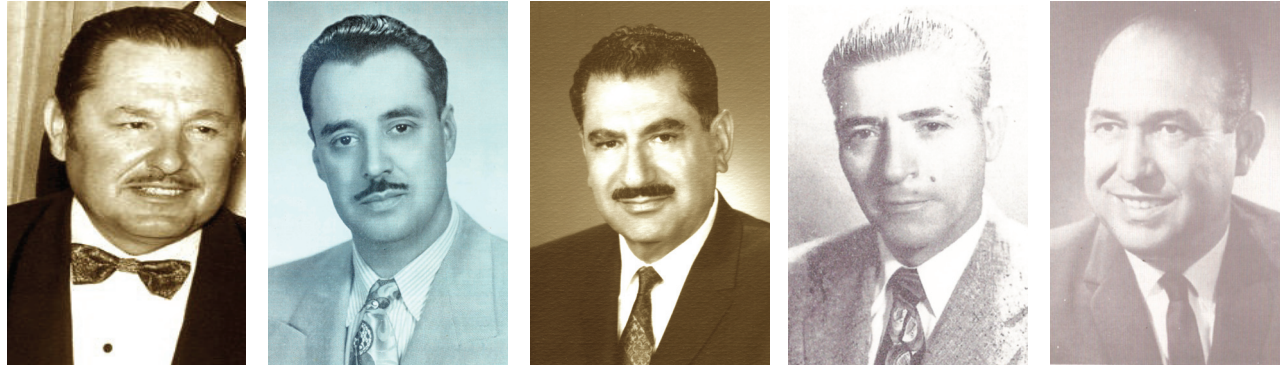

De izquierda a derecha: Ernesto Jiménez, Jorge David Soler, Sirak Baloyán, Miguel Bujazán Petro y Francisco Gallego Monge.

AHT

Coronados. Cinco años después tenía 75 barcos al servicio del turismo. En 1941 se mudó a Ensenada, comenzó a industrializar las algas marinas y con cinco socios fundó la Empresa Mexicana de Agar.

Means III, Samuel. Nacido en Pennsylvania, Estados Unidos, en 1941. Estudió en la Universidad de Chicago. En 1994 fue designado director general de Kenworth Mexicana (fabricante de tractocamiones) con sede en Mexicali. En 2010 fue nombrado uno de los líderes más influyentes del mundo comercial mexicano.

Mena Salas, Salvador. Nació en Bisbee, Arizona, el 3 de febrero de 1917. Estudió ingeniería y administración de negocios en la Universidad del Sur de California, de cuyo equipo de fútbol americano, Los Troyanos formó parte. Contribuyó a ganar tres años el campeonato nacional de la unión americana y se le otorgó el Elmer Boomley Intelligent Trophy, la más alta distinción en el deporte estudiantil de aquel país. Llegó a Mexicali en 1949. Maneja las compañías de Concretos de Mexicali y Terrenos y Construcciones.

Mier y Terán, Enrique. Reside en Tijuana desde 1954. Es precursor del desarrollo industrial

de nuestra ciudad, pues a fines de 1959 fundó, junto con su padre, Juan Mier y Terán, la primera empresa maquiladora de Tijuana y de México entero. Desde entonces, ha estado en el rubro de las maquiladoras como gerente, operador, inversionista, promotor y consultor. También se ha dedicado al desarrollo de bienes raíces industriales para las maquiladoras y a la consultoría en la implementación y operación de empresas de capital extranjero. Actualmente preside el Grupo Emyt; dos inmobiliarias, el Parque industrial Tecnomex, un grupo de consultoría y Safemex, empresa de servicios de emergencia para el turista en toda la república mexicana. Es miembro del Consejo de Desarrollo Económico de Tijuana (CDT); San Diego Dialogue y del Foro Fronterizo. En 1999 fue distinguido con el galardón Forjador del Año en Tijuana. Fue también presidente del Club Campestre de Tijuana.

Molina Villarreal, Efraín. Nació en Parás, N.L., el 10 de marzo de 1943. Radica en Mexicali. Dedicado al ramo de joyería y relojería maneja el grupo Ritz y participa en Mercado de Metales, Ramsa, Gimsa, Corporación Molina y Proveedora Industrial.

Montaño Monge, Jesús. Nació en Moctezuma, Son., el 16 de febrero de 1912. Estudió en su pueblo natal y en Calexico, CA. Fundó las Casas Montaño en Mexicali, especializadas en artículos para caballeros. Presidió la Cámara Nacional de Comercio (1950) y fue senador suplente por Baja California (1952-1958).

Morales Delgado, Alfredo. Nació en el estado de Chihuahua. Llegó a Mexicali en 1957. Fue empresario de box, radiodifusor y corresponsal de *El Herald de México*. En 1962 abrió un negocio de ventas de gasolina y lubricantes. Es dueño de las estaciones de servicio La Joya, Sonora y Saguario, y de la exportadora de artículos de piel Gipsy, y presidente del consejo de administración de la colonia Morelos, en Ensenada. Formó parte del patronato del Instituto Tecnológico de Mexicali.

Navarro Velázquez, José Guadalupe. Nativo de León, Guanajuato, donde nació el día 23 de julio de 1940. En el Instituto Tecnológico Regional de Tijuana se tituló en la licenciatura en relaciones comerciales. En 1976 fundó con otro socio la empresa Promotora de Auto Refacciones de Tijuana (PART), dedicada a la comercialización al mayoreo, im-

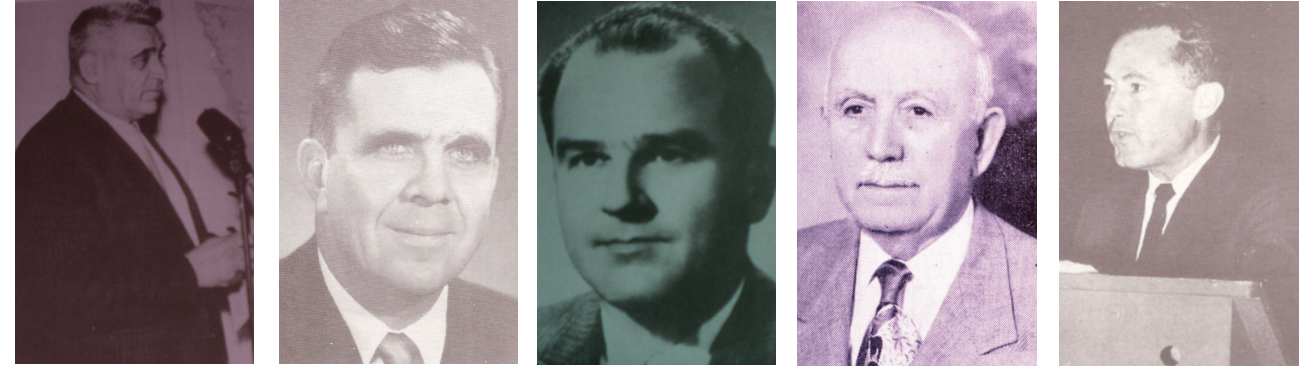

De izquierda a derecha: Rodolfo Nelson, Mario Hernández Maytorena, Armando Gallego Moreno, Enrique Aldrete e Ignacio Arturo Guajardo.

AHT

portación y exportación de partes y productos automotrices. Ha sido fundador del Centro de Capacitación de la Pequeña Empresa (CE-CAPE); miembro del Patronato del Instituto Tecnológico de Tijuana; presidente de la Federación de Comerciantes en Autopartes de Baja California en 1985 y presidente fundador del Colegio de Licenciados en Relaciones Comerciales de Baja California en 1989.

Nelson Bárbara, Rodolfo. Nació en Damasco, Siria, el 29 de mayo de 1909 y murió en Mexicali en 1996. Es el padre de la industria maquiladora en Baja California. Se asocia con inversionistas japoneses desde 1956 para la industria del empaque de productos marinos y con inversionistas estadounidenses y mexicanos, como Gustavo Vildósola, para la instalación en Mexicali de la fábrica de tractocamiones Kenworth. Crea parques industriales en Mexicali y Ensenada. Con él llega la cultura empresarial japonesa a Baja California. Compra, en los años ochenta del siglo xx, el edificio de la Cervecería Mexicali y lo reconstruye, convirtiéndose en el primer inmueble de importancia histórica en la capital del estado en ser reparado por la iniciativa privada.

Ochoa, Heraclio. Nació en Guadalajara, Jalisco, en 1848 y murió en San Diego, California, en 1916. Primer empresario del transporte (diligencias) en el Distrito Norte de la Baja California. Llega a Ensenada en 1887. Asociado con Eulogio Romero para el comercio y almacenaje de granos y mercancías con la tienda 16 de Septiembre.

Padilla, José G. Nació en la ciudad de México en 1870 y murió en San Diego, California, en 1929. Llega a Ensenada a fines del siglo XIX y luego se pasa a Tijuana. Allí funda en 1893 el hotel Nacional, el primero en su género. En 1924 crea la compañía La Nacional de Tijuana junto con Mariano Escobedo, Cecilio Sánchez, Luis G. Cacho y Manuel Mateos.

Padilla Mendoza, Carlos. Nació en La Paz, BCS, el 30 de septiembre de 1913. En 1958 fundó en Mexicali la fábrica Royal, primera en la entidad en el ramo de muebles para el hogar; en 1989 tenía sucursales en Ensenada, Tecate, Tijuana y San Luis Río Colorado, Sonora.

Pardo Verdugo, Jaime. Nació en Ensenada, BC, el 18 de junio de 1928. Contador público (1950) por la Escuela Superior

de Comercio y Administración de la ciudad de México; ha sido contador general de la Compañía Pesquera Peninsular, Astilleros de Sauzal y Constructora de Chapultepec, y gerente de *La voz de la frontera*.

Pérez Román, Cuauhtémoc. Originario de la ciudad de Mexicali, BC. Obtuvo el título de arquitecto del Instituto Tecnológico y de Estudios Superiores de Monterrey; cuenta con estudios en administración de empresas por esa misma institución. Es presidente del consejo de administración, director general y socio fundador de URBI, la empresa desarrolladora de vivienda líder en el norte de México y el segundo desarrollador de vivienda a escala nacional. Ha sido presidente de la Asociación Nacional de Promotores de Vivienda de Interés Social (hoy CANADEVI) de 1983 a 1985, presidente de la Cámara Nacional de la Industria de la Construcción de Baja California de 1990 a 1992, presidente del Consejo Coordinador Empresarial de Mexicali, de 1992 a 1994. Actualmente es miembro del Instituto Educativo del Noroeste, A.C., que auspicia el Centro de Enseñanza Técnica y Superior (CETYS Universidad); miembro del Consejo de Desa-

rrollo Económico de Mexicali; miembro de Pronatura Noroeste/Mar de Cortés. Presidente del Patronato Centenario de Mexicali, y miembro del consejo consultivo de Teléfonos de México.

Pérez Román, Netzahualcóyotl. Nació en Mexicali en 1952. Estudió en el CETYS administración de empresas y contaduría pública. En el Tecnológico de Monterrey hizo la maestría en administración de empresas. Es fundador de URBI, junto con su hermano Cuauhtémoc, en 1982. En la actualidad, Netzahualcóyotl es director ejecutivo de URBI. Gracias a ambos hermanos y socios que lo acompañan, esta empresa constructora de viviendas se ha vuelto líder nacional en su ramo, pues ha impulsado el desarrollo de viviendas en todo el país y es el mayor promotor de las mismas en la zona norte de México, incursionando igualmente en Guadalajara, la ciudad de México y Monterrey. En 2007, gracias a la labor de los hermanos Pérez Román, URBI se cotiza en las bolsas de valores de México y de Wall Street. Citigroup la ha llamado una de las empresas más rentables del mundo. Para 2010, URBI ha construido 350 000 viviendas en el país. Fue presidente de la comisión de vivienda de la Asociación Mexicana de Parques Industriales Privados; también fue presidente de la comisión Pavaroti sin Fronteras, acto celebrado en octubre de 2003 en Mexicali en el marco de los festejos del centenario de la ciudad. Fue reconocido como el ejecutivo del año 2005 por la Asociación de Ejecutivos de Ventas y Mercadotecnia de Mexicali; en 2007 fue designado como mexicalense distinguido por el

cabildo del XVIII Ayuntamiento de Mexicali. Actualmente es consejero del Instituto Educativo del Noroeste, A.C., que auspicia al CETYS Universidad. Consejero regional del Grupo Financiero Banamex e integrante del Consejo de Desarrollo Económico de Mexicali.

Pérez Tejada Gómez, José. Nació en México, DF, el 29 de enero de 1900. Se radicó en Mexicali en 1925. En 1915 se incorporó al movimiento revolucionario; se le destinó al estado mayor de la II Zona Militar, con sede en Mexicali, a las órdenes de Abelardo L. Rodríguez. Después fue jefe del destacamento de Tijuana (1930) y del resguardo aduanal (1931-1933); ocupó otros cargos en Sonora y volvió como inspector general de policía a Tijuana (1947-1953), ya con el grado de general de brigada. En 1944 había fundado en Hermosillo la empresa Productos de Barro; en 1953 estableció Mosaicos de Mexicali y luego fue el primer presidente de Club Campestre de Golf en esa ciudad.

Pimienta, José María. Nació en El Rosario, Sin., el 10 de mayo de 1950. Licenciado en administración de empresas por la Universidad Iberoamericana, es gerente general de Convertidora de Papel en Mexicali, consejero de la Canacina y del Centro Empresarial, y profesor de mercadotecnia en el CETYS.

Plascencia, Juan José. Nació en Tijuana el 23 de julio de 1939. Es el líder de una familia de restauranteros en la ciudad de Tijuana. Iniciador de la cadena de Giuseppis en la ciudad. Establece en los años noventa los restaurantes Casa Plascencia y Villa Saverios. En 2010 reinaugura el



SECTURE

tradicional restaurant Caesars, en la avenida Revolución de Tijuana. Ha sido consejero del Comité de Turismo y Convenciones de Tijuana.

Postlethwaite Duhagon, Carlos. Nació el 19 de agosto de 1946. Licenciado en administración de empresas por el CETYS, es presidente de los consejos de administración de Grupo Posa Calcomesa, Rocklin de México y Cajas Agrícolas. En 1989 presidía el Centro Empresarial de Mexicali. Fue presidente del Instituto de Educación del Noroeste (IENAC) durante 10 años.

Prado, Pedro M. Nació en México, DF, el 4 de mayo de 1923. Se radicó en Baja California en 1950. En 1955 inició en Mexicali la cadena de tiendas y fábricas Proveedores de su Hogar, con sucursales en Tijuana, Tecate, La Paz y San Luis Río Colorado; luego creó Industrias ARPRA.

Ptacnik Maytorena, Antonio Eduardo. Nació en Ensenada, BC, el 3 de febrero de 1922. Ingeniero (1945) por la Escuela Superior de Ingeniería Mecánica y Eléctrica, en 1954 fundó en su ciudad natal la empresa Electricidad Técnica, Industrial, Comercial y Agrícola.

Ptacnik Maytorena, Isaac. Nació en Ensenada, BC. Se ha dedicado al negocio de gasolina y lubricantes, con varias naves de

su propiedad. Fundó y presidió la Asociación de Armadores de Botes de Pesca Deportiva y la Sociedad de Armadores de Pesca.

Rentería Arreola, Pedro. Nació en Juchitán, Jalisco, el 15 de enero de 1942. En 1964 llegó a residir a Tijuana. Entre 1965 y 1970 se hizo cargo de la gerencia de la empresa Alcohol Victoria, mayorista y concesionaria de Tabacalera Mexicana. En 1979 adquirió la Compañía Huerta y Rentería; en 1980 se asoció con Cleofas Arreola y compraron la Promotora Comercial de Baja California, mayorista de vinos y licores, siendo el señor Rentería, gerente general. Ha sido presidente de la Asociación de Agentes de Ventas de Tijuana, en 1966; socio del Club Rotario de Tijuana desde 1979; socio del Club Social y Deportivo Campestre de Tijuana, desde 1982; miembro del Club Madrugadores desde 1983.

Rodríguez, Emilio H. Comerciante de Tijuana en los años cuarenta. En el rubro empresarial tuvo un relevante papel como socio de la Cámara Nacional de Comercio de Tijuana, de la que fue presidente de su consejo directivo en dos ocasiones: en el año de 1947 y 1949. Le correspondió colocar la primera piedra de los que sería la construcción del primer edificio de la CANACO Tijuana, en 1947 y en una segunda gestión como presidente fue el encargado de inaugurar el edificio ya terminado en 1949.

Rodríguez, Juan A. Nació en Mexicali, BC, el 20 de noviembre de 1924; murió en Ensenada el 9 de junio de 1964. Licenciado en administración de negocios por el Instituto Tecnológico de la ciudad de México, desde 1951 se hizo

cargo de las empresas pesqueras de su padre, el general Abelardo L. Rodríguez.

Rodríguez Mérida, José María. Nació en Mexicali, BC, el 13 de noviembre de 1928. Trabajó en los negocios de combustible y lubricantes de su padre José María Rodríguez Luján, y posteriormente estableció una empresa de gas industrial, fundó la compañía industrializadora de papel comercial KIMSA, en Estación Packard, y luego otra de transportes, y varias de llantas y accesorios automovilísticos. Fue presidente municipal de Mexicali (1965-1968).

Rojas Rivas, Domingo. Nació en Mexicali, BC, el 5 de agosto de 1948. Se dedica al ramo de abarrotes Agrupación Comercial de Mexicali, Villas del Desierto y Proveedora Comercial de Refacciones. En 1988 era administrador de mercado Mexicali y presidente del consejo de administración de Proveedora Comercial de Abarrotes y Técnica Comercial de Mexicali.

Romero, Eulogio. Nació en San José de Comondú, BCS, en 1854 y murió en Ensenada en 1916. El principal comerciante de Ensenada a fines del siglo XIX y principios del siglo XX. Fue presidente municipal de Ensenada de 1903 a 1904.

Romero Torres Torija, Pedro. Nació en la ciudad de México, donde desarrolló sus primeros estudios. Se trasladó a Tijuana desde principios de los años setenta. Ha desempeñado importantes cargos públicos: en 1979 laboró en la oficina de la presidencia de la república con José López Portillo, y en 1984 participó en el Comité para el Desarrollo Municipal (Co-

pladem). En 1975 fue designado presidente del Comité de Defensa de la Zona Libre en Baja California. Fue presidente del Club Social y Deportivo Campestre de Tijuana. A fines de los setenta fue nombrado consejero de la Federación Estatal de Cámaras de Comercio de Baja California y en 1983 fue electo presidente del consejo directivo de la Cámara Nacional de Comercio. Por años presidió el Comité Pro Construcción del Museo del Trompo, en las instalaciones del parque municipal Morelos.

Rosas Quiroz, Pedro. Nació en Cerro Prieto, BC, el 8 de agos-



ELR

to de 1922. Estudió contabilidad y administración de empresas en Calexico, CA. Fundó la Unión de Crédito Agrícola e Industrial Coronel Esteban Cantú; presidió la empresa Algodonera Unidos de Baja California, la compañía Alimentos Balanceados y varias farmacias veterinarias.

Rubio Cárdenas, Francisco. Nacido en Tijuana el 22 de enero de 1955, presidente de Grupo La Mesa; se ha distinguido por promover parques industriales fomentando la inversión de empre-

sas transnacionales en la región. Es licenciado en derecho egresado de la Universidad Autónoma de Guadalajara, cuenta con una amplia trayectoria de participación en los organismos empresariales de Tijuana, Baja California, y México. También ha sido presidente del Consejo Coordinador Empresarial (CCE) y del Consejo de Desarrollo de Tijuana (CDT). Participa en los patronatos del Museo El Trompo, Amigos del CECUT, Fundación UABC. Actualmente se desempeña como presidente del Grupo La Mesa.

Sandoval, Próspero. Empresario pionero de la actividad bancaria en Mexicali en los tiempos del coronel Cantú. En 1918, cuando no hay en Mexicali más de 100 comerciantes, Sandoval le propone a Francisco Bojórquez, entonces presidente municipal de esta población, que convocara a la organización de la cámara de comercio, la que fue fundada el 23 de septiembre de 1918, teniendo como presidente, para el periodo de 1918-1919, a Próspero Sandoval y contando con el apoyo de sus miembros fundadores. La Cámara de Comercio de Mexicali ha tenido, entre muchos otros presidentes, a empresarios de la talla de Manuel Hernández, Ignacio Terrán, José Gallego, Manuel Foglio, Alfredo Santaella, Julián Montañón, Arquímedes Trujillo, Norberto Corella Gil, Alfonso Esquer, Armando Gallego, Kurt Honold, Ramón Martín del Campo, Alberto Bustamante y Liubimir Kuñasich.

Santana Peralta, Eufasio. Nació en Tecate, BC, el 7 de septiembre de 1932. Estudió en la Brown Military Academy de San Diego, California y en la Escuela de Aviación 5 de Mayo de Puebla.



Archivo EL

En 1951 se inició en la agroindustria y en la ganadería en los ranchos de su padre Eufasio Santana Sandoval, en San Luis Río Colorado, en el valle de Mexicali, y en el rancho de Tecate. Es fundador y presidente de la Asociación de Charros de Mexicali y accionista de la Lechera y Establera Mexicana del Valle de Mexicali. Sus hermanos Francisco y Juan Antonio administran las ganaderías de toros de lidia Jacomún y Las Juntas.

Santana Sandoval, Eufasio. Nació en Chuquilistlán, Jal., el 13 de marzo de 1892; murió en Mexicali, BC, el 27 de agosto de 1963. Se estableció en Tecate en 1910. Inicialmente se dedicó al comercio y luego a la agricultura. Fue regidor de Tecate (1927) y primer presidente constitucional del municipio (1953-1956). Después presidió la Comisión de Hacienda.

Santillán Muñoz, Héctor. Originario de Zacatecas donde nació el 21 de julio de 1935. Llegó a Tijuana en 1942. Laboró primero en el hipódromo de Agua Caliente y después probó fortuna en la avenida Revolución. Al llegar a la famosa avenida en 1952 aceptó una invitación de Amperio Rodríguez

quien poseía tres tiendas de curiosidades y quien le dio responsabilidad de manejarlas. Para 1956 adquirió una de esas tiendas, que denominó México Curios Shop. Formó activamente en la defensa de los comercios establecidos en la avenida Revolución. En 1982 es electo como presidente de CANACO.

Silva Córdova, Adalberto. Nació en Sahuaripa, Son., el 17 de agosto de 1925. Radica en Mexicali desde su infancia. En 1949 inició el cultivo de algodón en un rancho de su propiedad, en la colonia Hidalgo. Posteriormente fundó la compañía SIMSA, beneficiadora de semillas y distribuidora de fertilizantes, en 1960 la SER-MEX NH3 y en 1961 la Northrup King y Cía., del mismo ramo.

Silva García, Adalberto. Licenciado por la Escuela Libre de Derecho, ha sido gerente de las compañías SYM, Silva García, Electra Estrella de Oro, Envases de Vidrio y Semillas de Río Colorado, y presidente del consejo de administración de Cordemex, Grupo Silva y Audiovisión.

Soler García, David Jorge. Nació en Mazatlán, Sinaloa, el 29

de diciembre de 1912. En 1929 la familia Soler arribó al puerto ensenadense. En ese año, el joven Jorge David obtuvo un trabajo en Tijuana en el hipódromo de Agua Caliente, que estaba en construcción. Soler fue fundador de agrupaciones obreras, campesinas y políticas y un activo líder de la Confederación de Trabajadores Mexicanos (CTM), en Tijuana. Integrante de la Cámara Nacional de Comercio de Tijuana. En 1951 resultó electo como presidente de dicho organismo. En las elecciones de 1989, fue designado candidato a presidente municipal de Tijuana, por los partidos Mexicano Socialista, Revolución Democrática y Auténtico de la Revolución Mexicana. Falleció el 10 de octubre de 2002, a la edad de 87 años en Tijuana.

Stone, James W. Nació en Phoenix, Arizona, el 12 de marzo de 1901. Ingeniero civil (1924) por la Universidad de Arizona, en 1925 se estableció en Mexicali y en 1959 se naturalizó mexicano. Fundó varias empresas y fue director y gerente de la Compañía Industrial Jabonera del Pacífico, la Compañía Algodonera de San Luis y la Algodonera de Mexicali, y presidente de Banco Mercantil y de la Asociación Algodonera de Baja California, hasta 1966.

Tapia Sánchez, Ramiro. Nació en Tepatitlán, Jal., el 6 de marzo de 1954. Llegó a Mexicali en 1979. Tiene negocios de abarrotes, ferretería y refacciones automotrices.

Torres Madrigal, Miguel. Nació en noviembre de 1919 en el pueblo de El Chante, Jalisco. A los 23 años se traslada a Baja California, estableciéndose en primera instancia en Mexicali.



Elias Laniado

Estableció su compañía Distribuidora de Medicamentos California, la cual cubre hasta la fecha, parte del noroeste de México surtiendo farmacéuticos de la región. En 1948 inauguró su primera farmacia llamada Botica Hidalgo de Tijuana, que con el transcurrir de los años lo conformó en toda una cadena de farmacias en la ciudad, hoy llamadas Farmacias Hidalgo. Fue designado presidente de la CANACO en 1968.

Valenzuela Borja, Roberto. Nació en Jalapa, Zac., el 10 de julio de 1924. Llegó a Mexicali en 1944 y más tarde pasó al valle de Maneadero, donde ha establecido cultivos de hortalizas formando parte de la cooperativa de productores.

Vidal Rosas, Gregorio. Originario de Mexicali, Baja California, donde nació el 31 de agosto de 1935. Llegó a residir a la ciudad de Tijuana a mediados de los años sesenta y estableció su propio negocio especializado en la joyería. Ha sido presidente del Comité de Turismo y Conven-

ciones de Tijuana en 1976, pero renunció a ese cargo para participar en la campaña política para la presidencia municipal de Tijuana de Fernando Márquez Arce en 1974. Una vez pasadas las elecciones y siendo Márquez Arce alcalde de la ciudad, fue designado tesorero del VIII Ayuntamiento de Tijuana. En la Cámara Nacional de Comercio ha sido consejero, vicepresidente y presidente del consejo directivo en 1973.

Vildósola Castro, Gustavo Antonio. Nació en Los Ángeles, California, el 15 de febrero de 1929. Presidente y director general de Kenworth Mexicana hasta que él y su familia venden sus acciones a finales del siglo xx. También ha sido socio financiero de numerosas empresas de capital mexicano y extranjero con sede en Baja California y ha presidido los consejos de administración de Inmobiliaria Kenmex, Kenpar, Vilpac, Tractocamiones Kenworth de Baja California, Eranova y Vilpacorporativo. Es consejero de Bancomer y presidente del Centro Cultural de Mexicali.

ENSENADA DE TODOS LOS SANTOS, CIUDAD Y MUNICIPIO. El municipio de Ensenada se encuentra localizado en las coordenadas geográficas siguientes: Al norte: 32° 21' latitud norte, al sur: 28° 00' latitud norte, al oeste: 112° 47' longitud este y al oeste: 116° 53' longitud oeste. Colinda al norte con los municipios de Playas de Rosarito, Tijuana, Tecate y Mexicali, al oeste con el océano Pacífico, al este con el municipio de Mexicali y el

golfo de California (mar de Cortés), y al sur con el estado de Baja California Sur. La distancia aproximada a la capital del estado, Mexicali, es de 300 kilómetros.

Extensión. El municipio de Ensenada con sus 51 952.3 km² de superficie representa 74.1 por ciento de la superficie del estado que es de 70 113 km², y respecto al país representa 2.6 por ciento, que lo ubica como el más grande de los municipios del país.

Orografía. El sistema orográfico del municipio de Ensenada comprende dos grandes sistemas de topografías: la sierra de San Pedro Mártir y la sierra de Juárez, donde se localizan los puntos más elevados no sólo del municipio sino también del estado, como la sierra de San Pedro Mártir: 3 100 msnm; sierra San Miguel: 2 100 msnm; sierra Juárez 1 980 msnm; cerro La Sandía 1 810 msnm; Pico Matomí 1 700 msnm; sierra Perlata 1 680 msnm; sierra La Asamblea (San Luis) 1 660 msnm. Más al sur se tiene la sierra La Asamblea, la sierra de Calamajué, la de San Luis, y la de San Bor-

ja, que cruza al estado de Baja California Sur con el nombre de sierra Calmalli. La orografía anterior configura diversos valles, dentro de los cuales se pueden citar a los valles de San Quintín, Guadalupe, Ojos Negros, El Rosario, Santo Tomás, Camalú, San Vicente, San Telmo y La Trinidad.

Hidrografía. En el municipio de Ensenada no hay ríos, solamente se cuenta con algunos arroyos con escurrimientos de aguas broncas, cuando el volumen pluvial en invierno o verano es considerable. Los arroyos más importantes en el municipio son San Fernando, Los Mártires, La Bocana, La Hervidora, Santo Domingo, Huatamote, Grande, Paraíso, San Pedro, San Simón, Punta Prieta y Santo Tomás. El municipio de Ensenada sólo cuenta con tres cuerpos de agua: el de Laguna Escondida, la presa Emilio López Zamora, con una capacidad de almacenamiento de 3 000 000 m³ alimentada por el arroyo Valle Verde. El otro cuerpo es La Lagunita, ubicado al norte de la base aérea militar de El Ciprés, cuya importancia es de carácter ecológico.

Clima. En Ensenada existen dos tipos genéricos de climas: los templados húmedos que se presentan en las partes altas de las sierras y los secos que se localizan en el resto del municipio; ambos climas se caracterizan por fuertes oscilaciones térmicas y pluviométricas. Además se tienen registrados seis tipos o subtipos de climas, prevaleciendo el clima muy seco semicálido (Bwh), que se manifiesta en 43.54 por ciento de la superficie del territorio municipal, siguiéndole el clima seco templado (BSk), existente en 24.25 por ciento del territorio, en tercer lugar el clima muy seco templado (BWk) que se manifiesta en 18.94 por ciento del municipio incluyendo la zona de la ciudad de Ensenada. El resto de la superficie se distribuye en clima muy seco, muy cálido, semifrío subhúmedo con lluvias en invierno, con 7.08 por ciento, 3.54 por ciento y 2.65 por ciento de la superficie del municipio, respectivamente. En el municipio de Ensenada la principal característica es que las lluvias caen en invierno y no en verano como sucede en el resto de país.

ASGBC



Flora. El bosque de coníferas, el chaparral y el matorral desértico comprenden una superficie aproximada de 4.8 millones de hectáreas en el estado, de las cuales 164 000 corresponden al bosque, 1.5 millones al chaparral y 3.5 millones al matorral desértico. La sierra de Juárez constituye el área forestal más extensa del estado con una superficie de 342 000 hectáreas. Le sigue la sierra San Pedro Mártir con 149 000 ha y finalmente las sierras Santa Isabel, San Borja, Blanca, cerro Yubiai y los bosques de Isla de Cedros y Guadalupe con un total de 1 713 hectáreas.

Vegetación costera. Este tipo de vegetación se encuentra dividida a lo largo de las vertientes del Pacífico y golfo de California. Las plantas que se encuentran en este tipo de vegetación son de las consideradas del tipo halófitas y viven en sustratos arenosos (playas) y aquellas áreas que están sujetas a inundaciones marinas de manera periódica donde afloran grandes cantidades de sal.

Matorral costero suculento. El matorral costero cubre las laderas de terrenos en línea de costa, aunque no es uniforme, ya que en algunas ocasiones este tipo de vegetación llega a penetrar hasta 30 km tierra adentro, ocupando grandes extensiones, principalmente en laderas cercanas a la sierra San Pedro Mártir a una altitud de 500 metros.



ASGBC

Chaparral costero. La distribución del chaparral en Baja California parte desde la línea internacional con Estados Unidos hasta aproximadamente el paralelo 30 hacia el sur y de línea de costa, en el Pacífico hasta los límites con los bosques de coníferas en las sierras Juárez y San Pedro Mártir, a una altitud promedio de 1 200 y 2 000 msnm.

Chaparral de montaña. Se encuentra en el llamado clima mediterráneo distribuida en ambas vertientes de la sierras del norte de Baja California, a partir de los 700 msnm hasta los límites de los bosques de coníferas.

Bosque de coníferas. Esta vegetación se localiza principalmente en las altas montañas de clima frío templado, tanto en el norte como en el sur de la península; sin embargo, su mayor ocurrencia se encuentra en la parte norte. Los bosques de coníferas se encuentran casi en su totalidad en las sierras de Juárez y San Pedro Mártir, ob-

servándose manchones en las sierras Santa Isabel, Yubiai y San Borja y en las islas de Cedros y Guadalupe. Otras áreas con gran importancia ecológica por ser zonas relictas en pináceas son: Eréndira, sierra Blanca y las montañas vecinas de la ciudad de Ensenada.

Vegetación desértica. Desierto de Vizcaíno, Desierto Central, Valle de los Cirios y Desierto Cochimí. Se extiende aproximadamente 400 kilómetros de longitud, desde el noroeste hacia el suroeste y desde la cercanía de El Rosario y sur de la sierra San Pedro Mártir, hasta cerca de San Ignacio y Santa Rosalía, BCS, justo por debajo del paralelo 28. Es la única región que tiene precipitaciones predominantes invernales, aunque en la región de Guerrero Negro puede pasar años sin lluvias. Los cactus columnares y árboles son comunes a lo largo de este desierto, con lo cual reflejan con ello su fuerte afinidad con el subtropical espinoso del sur. Pre-

dominan las plantas con hojas jugosas como el maguey, la yuca y siemprevivas.

Fauna. El estado de Baja California actualmente cuenta con 387 especies de fauna silvestre, las cuales comprenden 15 especies de anfibios, 54 especies de reptiles, 67 especies de mamíferos y 251 especies de aves. Las especies de mamíferos de interés cinegético son principalmente el borrego cimarrón y el venado bura aunque también se considera el puma, león de montaña, el gato montés, la zorra gris, el coyote, la liebre, el conejo y la ardilla. Entre las especies de aves se encuentra la paloma alas blancas, la huilota, la codorniz, el faisán de collar, los patos, sobresaliendo los gansos y la branta negra. Respecto a la fauna pesquera algunas especies han estado sujetas a un alto nivel de pesca lo que ha ocasionado que se les considere sobreexplotadas, pudiéndose contar entre ellas al abulón, camarón, almeja catarina, erizo, totoaba (en veda desde 1975), langosta y callo. El principal aprovechamiento de la fauna terrestre en el estado es cinegético, que se limita a un número muy reducido de especies, como el caso del borrego cimarrón. Otros organismos presentan una situación similar como el halcón peregrino, el águila real y el venado bura de isla de Cedros, las cuales son especies que se encuentran en peligro de extinción.



SECTURE

Áreas naturales protegidas. Existen varias áreas de reserva dentro del municipio: Parque Nacional Constitución de 1857 (sierra Juárez), Parque Nacional San Pedro Mártir (sierra San Pedro Mártir), Valle de los Cirios (a partir del paralelo 30 hasta el sur del municipio) y parte de la zona y refugio de vida silvestre islas del golfo de California, diferentes islas en el golfo de California, incluyendo Ángel de la Guarda, Rasa, así como la isla reserva Guadalupe.

Recursos naturales. En el municipio de Ensenada existe una gran cantidad de recursos naturales como la minería, los recursos forestales y los provenientes del mar.

Minería. De las 38 minas en operación en el estado, 16 se encuentran ubicadas en el municipio de Ensenada, las que representan 42.10 por ciento del total. Los productos minerales con los que cuenta el municipio son yeso, barita, sal, caolín, talco, turquesa, granito, caliza, cantera, ónix, escoria volcánica, grava, arena, piedra

bola, cobre, oro, plata, fierro, magnesio, manganeso, cromo, tungsteno y cuarzo aurífero.

Recursos forestales. Estos recursos están representados por los recursos maderables y cuenta con un aserradero ubicado en el ejido El Bramadero. El aprovechamiento es exclusivamente de madera de saneamiento, por lo que el producto es considerado escaso y de mala calidad, lo que se traduce en un bajo valor comercial. En cuanto a las especies no maderables existen cuatro plantas procesadoras de semilla de jojoba y fustes de palmilla. En cuanto a la utilidad tradicional de los grupos nativos, tenemos las plantas de uso comestible, para vivienda, de uso mágico, artesanal, combustible, para cercos, para bebidas, como condimento, resina y saponíferas.

Recursos del mar. Estos recursos lo representa la gran cantidad de especies marinas provenientes de la pesca, siendo los más importantes y que han caracterizado histórica-

mente a la región ensenadense: la captura de atún, la sardina y el camarón.

Perfil sociodemográfico.
Grupos étnicos. Los nativos que poblaron los territorios de las Californias son descendientes de la familia lingüística yumana, los cuales se dividían en varios grupos. En la actualidad sobreviven en el municipio ensenadense los kiliwas, kumiais y los pai pais. En el municipio existen también grupos étnicos migrantes establecidos provenientes en su mayoría de los estados de Oaxaca y Guerrero: mixtecos, zapotecos y triquis, ubicados principalmente en la región de Maneadero y San Quintín. De acuerdo con los resultados que presentó el II Censo de Población y Vivienda 2005, en el municipio habitan un total de 17 308 personas que hablan alguna lengua indígena.

Evolución demográfica. La población total del Municipio de Ensenada, en el año de 2010, según el Censo General de Población y Vivienda era de 466, 814 habitantes, de los cuales el 50.4 por ciento correspondía a los hombres y el 49.6 por ciento a las mujeres, representando el 14.8 por ciento de la población del Estado de Baja California, (3'155,070 habitantes). Existe una gran concentración de la población sobre todo en la zona conurbana El Sauzal - Ensenada - Chapultepec - Maneadero (Ejido Rodolfo Sánchez Taboada), la cual absorbe casi tres cuar-

tas partes de la población total del municipio. Otra zona de importante concentración de población es el corredor Camalú-Vicente Guerrero - Lázaro Cárdenas - San Quintín, ubicada al sur del Municipio. La alta concentración de población en pocas localidades se combina a su vez con una gran dispersión en el resto del territorio municipal, de tal manera que mientras solo existe una localidad con más de 200 mil habitantes, en la actualidad existen más de 1500 localidades (de las 1709) con menos de 100 habitantes.

Religión. La religión que predomina en el municipio de Ensenada es la católica seguida por la cristiana, pero también se practican otras como la mormona, protestante y la de los Testigos de Jehová.

Educación. El servicio educativo en el municipio de Ensenada es manejado por dos instancias de gobierno: el federal a través del ISEP que cubre 55 por ciento de la demanda y el estatal (SEBS) que cubre 45

ASGBC



por ciento restante. En el nivel básico existen 421 escuelas, 17 en el nivel medio, 23 centros educativos en el nivel superior y 11 escuelas en el posgrado.

Deporte. El municipio ensenadense cuenta con instalaciones deportivas en la zona urbana distribuidas en colonias populares: ocho canchas de usos múltiples de basquetbol, voleibol y futbol, 12 canchas sencillas de basquetbol y voleibol, 10 unidades deportivas que albergan las disciplinas de basquetbol, voleibol, atletismo, futbol, béisbol y 11 campos de futbol. Destaca mencionar el gimnasio Óscar el Tigre García, donde se practica profesionalmente el basquetbol así como el voleibol y otras disciplinas deportivas como el box, la lucha libre, el karate y el tenis de mesa. En la zona rural existen 16 campos de futbol, 13 campos de béisbol, 12 canchas de basquetbol que funcionan de la misma manera para el voleibol, tres miniunidades y una pista de atletismo.



ASGBC

Vivienda. El número de viviendas según el Censo de Población y Vivienda de 1995 era de 76 376 en todo el municipio, correspondiendo 62 628 a la ciudad de Ensenada y 13 748 a la zona rural. De acuerdo con los resultados que presentó el II Censo de Población y Vivienda 2005, en el municipio se cuenta con un total de 104 573 viviendas, de las cuales 86 665 son particulares.

Medios de comunicación. El municipio de Ensenada tiene una dinámica intensa y creciente a través de medios masivos de comunicación, con 12 estaciones de radio en la plaza; se recibe la señal de tres estaciones de amplitud modulada de California; hay dos canales de televisión local y tres repetidoras; se tiene acceso a 51 canales de cadenas estadounidenses, independientemente de la amplia cobertura de los sistemas de televisión por cable. Circula un diario local, tres diarios regionales, siete nacionales y cinco extranjeros.

Vías de comunicación. En el municipio de Ensenada se cuenta con la siguiente infraestructura carretera: Libre En-

senada-Guerrero Negro (605 km), Libre Ensenada-Tecate (112 km), Libre Ensenada-Tijuana (116 km), Libre Ensenada-San Felipe (210 km) y la autopista Ensenada-Tijuana (116 km). Se cuenta con un aeropuerto con una pista de 1 491 metros y 28 aeródromos. En correos se brinda servicios a través de 13 administraciones de correos, una sucursal, seis agencias, 45 expendios (pequeño comercio) y cuatro instituciones públicas. En la oficina de Telégrafos se brinda el servicio por ocho administraciones telegráficas, 21 oficinas, una sucursal, un centro de servicios integrales. La comunicación rural por teléfono o radiomóvil o de banda es medianamente eficiente. La zona rural de Ensenada cuenta con telefonía satelital y celular. En 1996 había 42 632 líneas telefónicas en servicio; dos compañías particulares de telefonía celular; cuatro estaciones receptoras vía satélite y de las 1 646 localidades con que se cuenta, en 58 hay servicio telefónico doméstico.

Actividad económica. Sectores agricultura y ganadería.

El suelo de Ensenada está dedicado en una gran parte a desarrollar actividades agrícolas y ganaderas en valles costeros e intermontañosos, así como a agostaderos naturales con características agroclimáticas que permiten, en su conjunto, explotar una amplia gama de cultivos en 84 400 hectáreas y el aprovechamiento de 4 103 541 hectáreas. En uso pecuario mismas que representa 77.1 por ciento de la superficie total del municipio con 7 800 usuarios.

Comercio. La actividad comercial se encuentra orientada fundamentalmente al mercado interno, destacándose los giros al menudeo de comercio de productos no alimenticios en establecimientos no especializados y el comercio de productos alimenticios y tabaco, los cuales concentran 46 y 44 por ciento de los establecimientos, 43 y 30 por ciento del personal y 30 y 18 por ciento de las ventas comerciales respectivamente.

Pesca. La actividad pesquera en el municipio de Ensenada es sin lugar a dudas una de las más importantes, ya que es generadora de empleo y productora de alimentos para consumo

humano, tanto para el mercado regional, nacional y de exportación. La captura está constituida por 96 especies registradas oficialmente; participan en ella especies de alto rendimiento en volumen, de mediano o bajo valor económico, como las pesquerías masivas de sardina, macarela, bonito y algas marinas; hay otras de más alto rendimiento económico, aun cuando su volumen de captura no sea muy grande, como las pesquerías de erizo, camarón, langosta, pepino y abulón.

Turismo. El municipio de Ensenada cuenta con una amplia variedad de instalaciones turísticas: hoteles, desde lujosos con todos los servicios, tales como aire acondicionado, vista panorámica, televisión a color con cablevisión, elevadores, estacionamiento con seguridad, albercas, lobby bar y restaurante, hasta los hoteles más económicos. Respecto a restaurantes existe gran variedad para todos los gustos y posibilidades económicas de comida típica mexicana, china, japonesa, francesa, italiana, mariscos y alta cocina internacional.

Toponimia. El término Ensenada significa: "Entrada de mar en la tierra formando seno".

Escudo. Escudo sobre campo compuesto, medio partido y entado en punta con bordura azul, con peces en jefe, diestra y siniestra en color natural. En el cantón diestro sobre campo

azul claro con ondas azul verde, un barco mercante atracado a un muelle en el cual se encuentran pacas de algodón, producto de exportación del valle de Mexicali. En el cantón siniestro sobre campo azul claro, dos elevaciones y en un valle, surcos y un pino; caen de este cantón al entado dos racimos de uvas, todo en colores naturales. En el entado en punta sobre campo verde, tres engranes color gris con negro. Como fondo del escudo y envolviéndolo un águila de perfil del tipo nacional, teniendo en una de las garras una cinta color oro con la leyenda Ensenada. BC. Significado: los tres cantones son representativos de las tres principales actividades: puerto, campo e industria; las actividades portuarias son representadas por el barco mercante y las lacas de algodón en el cantón diestro. Las elevaciones, los surcos, el pino y los racimos de uvas, colocados en el cantón siniestro representan la minería, la agricultura y los productos de la región. Los engranes representan la industria. La bordura representa el mar y los peces la pesca deportiva, industria y científica, base de la economía del municipio. El águila representa la nacionalidad, amparando al municipio representado por la cinta en la que está escrito su nombre. El autor del escudo fue el ingeniero Felipe de Jesús Lugo y fue adoptado por el V Ayuntamiento el 25 de marzo de 1965.



AHT

Gobierno. Principales localidades. Cabecera municipal. La ciudad de Ensenada, localizada aproximadamente a 300 kilómetros de distancia de Mexicali, capital del estado. Su principal fuente de ingresos es el turismo y la industria pesquera. **Manadero.** Esta región localizada a 16 km de la ciudad de Ensenada cuenta con una superficie de 4 200 hectáreas donde se cultiva principalmente tomate, cebollín, lechuga, calabacita, chícharo, etcétera. Cuenta con una región ganadera y productora de lácteos como leche y queso. **San Quintín.** A 186 km de Ensenada. En esta región se cultiva alrededor de 54 superficies diferentes: principalmente se cultiva tomate, fresa, col de bruselas, chile, etcétera. Su ganadería es extensiva, debe pugnarse por su limitación en este sentido, por cambiarlas por zonas de explotación semiintensiva con el manejo de potreros, aguajes, norias y represas que permitan el



ASGBC

aprovechamiento de precipitaciones, escurrimientos, ojos de aguas, manantiales, ciénegas, así como la complementación de pastos naturales a través de pastos inducidos vía siembra por aspersión aérea, ensillajes, aprovechamiento de arbustivos forrajeras, esquilmos agrícolas, algas entre otras. *Valle de Guadalupe* (a 41 km). La superficie sembrada comprende a 168 productores; dentro de los cultivos más importantes destacan la vid, el olivo y los cítricos se siembran además aguacate, algarrobo y hortaliza en pequeña escala. *Isla de Cedros*. Cuenta con una población aproximada de 4 500 habitantes, dividida en dos partes aisladas geográficamente entre sí; en las que se desarrollan principalmente dos actividades: la pesca, que aparte del 95 por ciento del aprovechamiento de abulón y 50 por ciento de langosta y el embarque de sal. En Cedros existen 208 especies nativas y 23 introducidas de flora, 16 de

las especies nativas sólo existen en la isla. Los bosques que existen en la parte norte de la isla son de pino, también hay manzanita, jojoba, torote, chamizo y cactus, en fauna incluye venado, conejo, serpientes, y en litoral acantilado abundan los elefantes marinos y lobos marinos. *El Sauzal*. Puerto que se localiza a 12 km al norte de la ciudad de Ensenada, da servicios a las flotas del atún, sardinas, anchovetas, etcétera. así como otras, turísticas y comerciales. Además posee una nave industrial que será reforzada con el Programa Parcial de Desarrollo Urbano Corredor Industrial El Sauzal.

Historia de Ensenada. Primeras exploraciones en Baja California. Las primeras exploraciones españolas a las costas de Baja California datan del año de 1533. En ese entonces, la península estaba habitada por indígenas pericúes en el extremo sur, guaycuras en la parte central y cochimíes al nor-

te. Las autoridades virreinales veían la colonización de la California con fines estratégicos y para los religiosos jesuitas su objetivo era la evangelización de los indígenas y la construcción de una comunidad cristiana ejemplar. Entre 1697 y 1768 administraron un sistema misional de California. En ese lapso fundaron 18 establecimientos, tres de ellos dentro de los límites del actual estado de Baja California. Tras la salida de los jesuitas, entre 1768 y 1772, los franciscanos se hicieron cargo del sistema misional de California. Al mando de una de las columnas que marchó por tierra estuvo Gaspar de Portolá, recién nombrado gobernador de la California, le acompañó fray Junípero Serra. Los expedicionarios partieron de Loreto, en el trayecto, el 14 de mayo. Serra fundó la misión de San Fernando de Velicatá. Ésta tuvo la función de ser el punto de enlace terrestre entre las dos Californias. La expedición pasó el 21 de junio por el paraje de la Ensenada de Todos Santos. La expedición terrestre arribó el 1 de julio de 1769 al puerto de San Diego, el 16 de julio Serra fundó la misión de San Diego de Alcalá. Este hecho marcó el inicio de la presencia franciscana en la Alta California, que fue la base de la posterior división del sistema misional, estipulado en el concordato que firmaron las órdenes franciscana y dominica, el 7 de abril de 1772 ante

el virrey de la Nueva España, Antonio María de Bucareli. Ahí se delegó a los dominicos la administración de la Antigua California. Como punto divisorio del sistema misional se señaló el arroyo de San Juan Bautista, hoy llamado San Miguel. Durante el periodo dominico, el paraje de Ensenada fue utilizado como punto de descanso para los viajeros que se trasladaban entre las misiones de San Miguel Arcángel y San Fernando Velicatá, ubicadas en el corredor misional, o bien procedentes de los diversos sitios localizados en ambas Californias.

La formación del rancho de Ensenada. Como consecuencia del proyecto colonizador de José de Gálvez en las Californias se otorgaron algunas concesiones de tierras a particulares, por lo general militares, como compensación por sus servicios prestados a la corona. En el caso específico del paraje de Ensenada de Todos Santos, el 10 de julio de 1804 fueron adjudicados a José Manuel Ruiz, alférez de caballería de la Compañía del Real Presidio de Loreto y comandante de la Frontera de la Baja California, dos sitios de ganado mayor que comprendían dicha área. En 1822 José Manuel Ruiz fue designado gobernador de la Antigua California, por ello se trasladó al presidio de Loreto, capital de la misma. Esto le dificultó atender su rancho en Ensenada, por tal motivo se

lo vendió a su yerno, Francisco Javier Gastélum, esposo de Salvadora Ruiz, hija procreada fuera de matrimonio. En 1846 estalló la guerra entre México y Estados Unidos, que finalizó en 1848 con la firma del Tratado Guadalupe-Hidalgo. Con este acuerdo México perdió más de la mitad de su territorio, incluida la Alta California. A partir de ese momento, la porción norte de la península de Baja California se constituyó en zona fronteriza con Estados Unidos.

Al finalizar la guerra persistió el miedo a futuras invasiones estadounidenses que buscaran apropiarse de Baja California. Estos temores se materializaron en 1853 con la llegada de una expedición filibustera comandada por William Walker. El 28 de octubre la expedición arribó a Cabo San Lucas y el 3 de noviembre al puerto de La Paz. Ahí declaró la República de Baja California. Pronto tuvo que replegarse al norte de la península, donde declaró a la Ensenada de Todos Santos capital de la

nueva república. Su centro de operaciones, al que denominó Fuerte McKibin, lo estableció en la casa de adobe de la familia Gastélum Ruiz, en honor de uno de los soldados muertos en un enfrentamiento con los pobladores de la región. Permanecieron en Ensenada alrededor de tres meses, hasta que Walker decidió cambiar su capital a San Vicente. La resistencia de los vecinos fronterizos fue encabezada por Antonio María Meléndrez.

Ante el hostigamiento recibido por los bajacalifornianos, Walker decidió regresar a Estados Unidos, lo que puso término al conflicto. La región quedó sumida en un caos económico, además de ocasionar la emigración de la mayoría de los vecinos a la Alta California, incluido el subjefe político, Francisco del Castillo Negrete.

Baja California en la segunda mitad del siglo XIX. En 1870 Ambrosio del Castillo localizó placeres de oro y depósitos de cuarzo en el valle de San Rafael, posteriormente llamado Real del Castillo, en





SECTURE

su honor. El descubrimiento aurífero propició que cientos de personas se trasladaran a ese lugar por lo que pronto surgió una población que superó en número a cualquier otra de las existentes en la frontera de Baja California. La fiebre de la minería originó cambios en la vida política, económica y social de la Frontera. En 1872, la mayor parte de la actividad comercial se concentraba en Real del Castillo al grado que el subprefecto político Manuel Clemente Rojo trasladó la cabecera del Partido Norte, de Santo Tomás al centro minero. También se establecieron casas comerciales de procedencia extranjera. La población de Real del Castillo y de los campos mineros adyacentes obtenía sus provisiones, herramientas, maquinaria y utensilios diversos procedentes de los puertos de San Francisco y San Diego, Alta California. Los productos eran internados al país por dos rutas: una terrestre y otra marítima. Por tierra, el principal punto de internación era a través de Tijuana, por ello en 1874 el gobierno mexicano estableció en dicho lugar una

aduana, a fin de gravar los productos que entraban y salían de territorio nacional. Lo anterior condicionó la introducción por vía terrestre de todo tipo de artículos, incluidos los básicos para el consumo de la población, lo que originó que se utilizaran otros puntos para evadir el pago de impuestos.

Por mar, el punto natural de introducción fue la bahía de Ensenada; esto sirvió de aliciente para que se edificaran algunas construcciones en las cercanías de la playa, que funcionaron ya fuera como almacén, fonda o albergue para viajeros. Los vapores mantenían en comunicación los puertos de California con los del Pacífico norte mexicano. Al respecto la historiadora Hillarie J. Heat comenta: “[...] ante la necesidad de aprovisionar el nuevo pueblo minero, y otros que surgirían al poco tiempo, así como transportar equipo y herramientas pesadas, se abrieron caminos y líneas de diligencias; y Ensenada, a unos 48 kilómetros al noroeste del Real y situada sobre una bahía, se convirtió en el punto natural de suministro”. Aun antes de ini-

ciarse las actividades mineras en Real del Castillo, la bahía de Ensenada ya era el principal punto marítimo de acceso y salida de la frontera, de ahí que en 1871 ya existía una construcción destinada a almacenar mercancías, seguramente edificada por alguna casa comercial de San Diego. Dicho inmueble estaba situado en un terreno cercano a la playa, propiedad de Amparo Ruiz de Burton. Lo anterior se corrobora con una nota del periódico *San Diego Union* publicada el 27 de diciembre del mismo año en que se hace mención a una bodega “para almacenar mercancías procedentes de San Diego en barco [...] construida por la compañía norteamericana denominada Wentworth”.

Cambio de cabecera del Partido Norte. A principios de la década de 1880 decayeron las actividades económicas en Real del Castillo. Ello motivó que vecinos del lugar solicitaran en octubre de 1877 al coronel Andrés L. Tapia, comandante militar y jefe político de la Baja California, que cambiara la cabecera del Partido Norte de Real del Castillo al puerto de Ensenada de Todos Santos y abriera el puerto al comercio. Aunque no estaba dentro de sus funciones, Tapia accedió a esta última petición, lo que provocó el rechazo del gobierno federal. Fue tres años después, en octubre de 1880, cuando se decretó la apertura al comercio y cabotaje del puerto

de Ensenada, bajo la jefatura política de José María Rangel. El cambio de cabecera tuvo lugar el 15 de mayo de 1882. En ese tiempo Ensenada era una población de escasos habitantes, contaba con una aduana marítima y su economía se basaba en la agricultura generada en los campos adyacentes, el presupuesto federal y en menor medida el incipiente comercio local. El presidente municipal era Jorge Ryerson. Su condición de cabecera del Partido Norte provocó que Pedro Gastélum, heredero de Francisco Javier Gastélum, vislumbrara la posibilidad de urbanizar los terrenos del rancho de Ensenada, en concordancia con el *boom* de bienes raíces que por entonces iniciaba en el sur de California.

La traza urbana inicial fue realizada por el ingeniero Salvador Z. Salorio a fines de 1882, ésta fue incluida posteriormente en el plano de la Colonia Carlos Pacheco, realizado en 1886 por el ingeniero Richard Stephens a instancias de la Compañía Internacional.

Establecimiento de compañías colonizadoras. El presidente de la república, general

Manuel González, expidió la Ley de colonización de 1883 con la que se autorizó a compañías nacionales y extranjeras para deslindar terrenos baldíos, otorgándoseles facilidades como costearles los transportes y equipajes por tierra o mar, manutención por cierto tiempo, herramientas, materiales para habitación, semillas, animales para el trabajo y exención del servicio militar, entre otras cosas. La referida ley dio pie para que se otorgara una concesión en Baja California a Luis Hüller y George Sisson en julio de 1884. Ésta comprendía una superficie limitada al sur por el paralelo 29° y al norte por la línea divisoria internacional; por occidente, hacia el golfo de California y al oriente con el océano Pacífico. Hüller buscó socios millonarios y formó The Internacional Company of Mexico, conocida como Compañía Internacional, con oficina central en Harford, Connecticut, y sucursales en Nueva York, San Francisco, San Diego, Londres y ciudad de México.

Durante la década de 1880 tuvo lugar el *boom* en la venta de bienes raíces en California,

debido a la estrecha relación existente, esto repercutió en Baja California. Por su lado, la Compañía Internacional aprovechó este efecto para desarrollar en Baja California, principalmente en Ensenada, sus trabajos de colonización. Fue así como la compañía inició la urbanización de Ensenada: fraccionó y trazó calles como el boulevard Díaz; construyó casas y edificios como la iglesia metodista; propició el establecimiento de giros comerciales como bancos, hoteles, barberías, herrerías, carpinterías, fábricas de colchones, de jabón, de dulces, etcétera; comunicó Ensenada con San Diego, por medio de las líneas telegráficas y telefónicas y a través de los vapores el Pacheco, el Whitelaw, el Manuel Dublán y el México. Además, en 1887 inició la construcción de un hotel de enormes proporciones llamado hotel Iturbide.

Gracias a las actividades de la Compañía Internacional en Ensenada, hubo mayor actividad económica en Baja California. Esto provocó alarma en la ciudad de México por lo que consideraban podía signi-

AHT



ficar un “nuevo Texas”, ante el progreso de la colonización estadounidense. La noticia se conoció a través de las constantes notas de periódicos de la época como *El monitor republicano* y *El nacional*. Ahí manifestaron su preocupación por el elevado número de estadounidenses residentes en Baja California y por las concesiones otorgadas a las compañías de colonización encabezadas por Hüller.

El gobierno federal solicitó al secretario de Fomento, general Carlos Pacheco, realizará un informe respecto a las actividades de la compañía en Baja California. Pacheco dio a conocer su *Exposición que hace el secretario de Fomento sobre la colonización de la Baja California*, 6 de diciembre de 1887, en el que hace un balance de las actividades de la compañía, favorable a ésta. De igual forma señaló que todas sus operaciones estaban dentro de la legalidad de las leyes mexicanas y comentó que era un error comparar, como lo venía haciendo la prensa nacional lo que pasaba en Baja California con lo sucedido en Texas en la década de los treinta en el siglo XIX. Sin embargo, el pre-

sidente de la república, general Porfirio Díaz, convino en dar una respuesta más efectiva a la situación imperante en el Partido Norte de la Baja California, al elevar la entidad al rango de Distrito el 14 de diciembre de 1887: “El territorio de la Baja California se dividirá en dos Distritos políticos que se denominarán de Sur y Norte. El primero se compondrá de los actuales Partidos del Sur y Centro, y el segundo, del actual Partido del Norte (artículo 1) y en cada uno de los Distritos mencionados habrá un jefe político que dependerá directamente del ejecutivo federal (artículo 2)”.

Ese mismo mes fue nombrado jefe político y comandante militar del Distrito Norte de la Baja California, el general Luis Emeterio Torres. El decreto presidencial marcó el día 1 de enero de 1888 para que se hiciera cargo de la jefatura política, pero como en esas fechas el general Torres se encontraba en Sonora, tomó posesión en Ensenada hasta el 20 de enero, de manos del último subjefe político del Partido Norte, Jorge Ryerson.

Torres trajo consigo serias

SECTURE



e importantes recomendaciones del presidente Díaz. Entre ellas destacaba la de vigilar las actividades de la Compañía Internacional, sobre todo, en el grado y forma de colonizar; asimismo se le encomendó implementar una administración eficaz y mantener el orden y la paz.

Por tales razones, Torres envió numerosos reportes a la capital del país para informar de las actividades de la compañía, en ellos señaló las anomalías cometidas por la compañía, como ya lo había hecho al referirse al informe del inspector de colonias, Manuel Sánchez Facio. Asimismo, Torres llevó a cabo dos censos sobre los poblados más importantes del Distrito. El primero concluyó el 31 de enero de 1888, en el que se señaló una población de 1 280 habitantes. El segundo censo se concluyó en agosto del mismo año donde se mencionó un total de 1 187 habitantes, lo que significó un descenso demográfico en el Distrito. Por otra parte, la compañía también sufrió contrariedades. Al finalizar la década de 1880, el *boom* se había terminado, la compañía empezó a tener problemas y entró en una profunda crisis de la que ya no pudo sobreponerse. A punto de la quiebra, el 11 de mayo de 1889 traspasó sus intereses a una compañía inglesa en Londres, lo que dio origen a la Mexican Land and Colonization Company o Compañía

Inglesa, como mejor se le conoció. Los ingleses mostraron interés en explotar la agricultura en el sur del Distrito Norte, en especial en el valle de San Quintín, para tal efecto crearon una subsidiaria denominada Compañía de Desarrollo de la Baja California, de la que J. A. Droughth era uno de sus principales directivos. Este personaje en 1890 inquirió al jefe político Torres sobre la disposición del gobierno mexicano para vender Baja California a alguna potencia extranjera, en obvia referencia a Estados Unidos, lo que desencadenó un escándalo en la prensa al propagarse los rumores sobre un intento de invasión filibustera, situación que se manejaba con mayor insistencia desde 1888. La llegada de Torres a la jefatura política trajo un aumento considerable en el cuerpo administrativo del Distrito en comparación al aparato existente en los años anteriores.

Otra de las importantes actividades administrativas de Torres consistió en cambiar las comisarías en que estaba dividida la única municipalidad del Distrito, Ensenada de Todos los Santos, por secciones municipales. La finalidad de tal conversión era que cada cabecera de sección contara con un juez de paz, con facultades judiciales y administrativas, además de los jueces auxiliares y de campo que fuesen necesarios. Así surgieron las secciones de Tecate, Ensenada,



SECTURE

da, Tijuana, Real del Castillo, Los Algodones, Santo Tomás, San Telmo, El Rosario, San Quintín, Mineral de Calmallí, El Álamo, Guadalupe y Santa Clara. El 14 de noviembre de 1889, Torres sugirió al gobierno federal que el Distrito Norte definiera sus límites territoriales en vista de que era necesario controlar a la compañía colonizadora. De esta manera propuso que el paralelo 28° marcará la división política entre los Distritos Sur y Norte. La demarcación formal se efectuó en 1891 al recibir el visto bueno del jefe político del Distrito Sur y la autorización del presidente Díaz.

A finales de este año iniciaron los trabajos para instalar el servicio de luz eléctrica. Esto quedó a cargo de una compañía propiedad de los comerciantes Andonaegui y Ormart en sociedad con Salvador Z. Salorio, autor de la primera traza urbana de Ensenada en 1882, del mismo modo adquirieron

la concesión del suministro del agua potable. Iniciada la década de 1890 surgió en Ensenada distintas formas y lugares públicos que fueron referentes de expresión social, mismos que con el tiempo se constituyeron en manifestaciones de pertenencia e identidad entre sus habitantes, como fue el caso del parque Porfirio Díaz y las celebraciones de carnaval. Respecto al parque, su antecedente más remoto lo encontramos en la traza urbana realizada en 1882 por el ingeniero Salorio, donde se destinó el área de una manzana completa para situar la Plaza Rangel, al estilo de la usanza colonial en el centro y sur del país. Sin embargo, al trazarse el plano de 1886, bajo preceptos anglosajones, por la Compañía Internacional, esta manzana se fraccionó y los lotes se pusieron a la venta. La Plaza Rangel fue reubicada en una manzana situada en lugar menos céntrico.

En 1891 inició en el puerto de Ensenada un evento de gran tradición como es la fiesta de carnaval. Los festejos se efectuaron del domingo 8 al martes 10 de febrero de ese año, promovidos por el jefe político Luis E. Torres en agradecimiento a la recepción de que fue objeto por parte de la población, cuando regresó luego de ausentarse por un tiempo. Según una nota publicada en el periódico *The Lower Californian*, el primer día de carnaval desfilaron por las calles los ve-

cinos de todas las clases sociales acompañados de una banda musical, al tiempo que se bañaban de harina unos a otros.

Durante su gestión, Torres se ausentó en diversas ocasiones de la jefatura política hasta que en 1893 fue sustituido por Rafael García Martínez, quien ocupó el cargo interinamente. Al siguiente año se nombró como titular de la jefatura política al coronel Agustín Sanginés.

En 1895 se llevó a cabo en el Distrito Norte el primer censo general de la república mexicana, que dio como resultado 7 268 habitantes para la entidad, sin especificarse las cantidades con que contaba cada poblado. No obstante, en una nota publicada en 1896 por el *Periódico oficial*, se mencionó que dicho censo dio como resultado 2 113 habitantes para Ensenada, aunque Roselia Bonifaz aclara que a nivel nacional se manejó la cifra de 1 259, dato que consideramos más exacto con base

en su comparación con otras fuentes.

Al igual que Torres y García Martínez, Sanginés dedicó especial atención a la educación, aunque con las limitaciones materiales que esto le imponía; lo disperso en que se hallaba la población, el mal estado de los caminos y la falta de presupuesto para construir escuelas y pagar salarios a los profesores, de por sí escasos. En lo que respecta al aspecto administrativo, una de sus principales disposiciones consistió en crear dos secciones más en el municipio de Ensenada. Las nuevas secciones fueron Guadalupe y Punta Banda, con lo que se llegó a un total de 13, cuya jurisdicción abarcaba una serie de ranchos aledaños. En cuanto a la cabecera municipal, ésta quedó dividida en siete cuarteles, cada uno a cargo de un regidor. Los cuarteles comprendían cierto número de manzanas, donde a su vez uno de los vecinos

fungía como jefe de la misma. Otro punto importante es el hecho de que en junio de 1896 se suprimió el juzgado de distrito de La Paz; por consiguiente, al de Ensenada se le otorgó jurisdicción para actuar en toda la península de Baja California. El gobierno de Sanginés llegó a su término en julio de 1902, debido a la presión ejercida en su contra por los comerciantes de Ensenada. Como nuevo jefe político se nombró al coronel Celso Vega, quien asumió el cargo en marzo de 1903.

Para esta época se publicaban en Ensenada los periódicos *El fronterizo*, el *Periódico oficial* y *El progresista*. Este último destacaba en lo particular por el contenido de sus notas relacionadas con las diversas actividades sociales de los ensenadenses y de otros lugares del Distrito. Su director fue Carlos R. Ptacnik. Al parecer su primer número se publicó el 19 de abril de 1903 y dejó de publicarse aproximadamente a fines de junio de 1904.

Con base en los cambios sociales y políticos habidos en el Distrito Norte, en 1906 se modificó la división administrativa municipal, por lo que las secciones se redujeron a siete: Ensenada, Tijuana, El Álamo, Mexicali, Santo Tomás, El Rosario y Calmallí. Durante la primera década del siglo xx, la presidencia del ayuntamiento de Ensenada fue ocupada por Alejandro Guerrero y Porres,

de julio a diciembre de 1901, fecha en que fue sustituido por Enrique Ferniza. No obstante, en 1902 Guerrero y Porres reasumió el cargo, mismo que entregó en 1903 al comerciante Eulogio Romero, a quien sucedió Manuel Labastida en 1907. Este último contó con el apoyo directo de Celso Vega y conservó el cargo hasta 1911.

Como sucedió a nivel nacional en septiembre de 1910, también en Ensenada se organizaron grandes festejos conmemorativos del centenario de la independencia de México. Desde 1907 se conformó en México, por órdenes de Díaz, la Comisión Nacional del Centenario de la Independencia, que envió circulares a las autoridades de todo el país para que coordinaran los festejos y convocaran a la formación de la junta patriótica, encargada de dirigir las fiestas a nivel local. En Ensenada, las principales actividades desarrolladas con motivo del centenario consistieron en la inauguración el 14 de septiembre de 1910, de un paseo público situado en la entrada del puerto, llamado Paseo Hidalgo, por este motivo se erigió en ese lugar un monumento a Miguel Hidalgo y Costilla. Asimismo se inauguró un reloj público de cuatro carátulas que fue colocado en la torre del palacio municipal, también ampliado para la ocasión. Con anterioridad en la avenida Ruiz y calle Séptima se inauguró el teatro Centenario, propiedad

del ayuntamiento. Antes de finalizar el año, se efectuó el tercer censo de población en el país, que dio como resultado 9 760 habitantes en el Distrito Norte, de los que 2 170 correspondían a Ensenada.

Efervescencia política en Ensenada. Como en el resto del país, la lucha armada desarrollada desde finales de 1910 trajo serias repercusiones en el Distrito Norte. Durante el primer semestre de 1911 hubo acciones armadas en la mayor parte de México. En lo que se circunscribe al Distrito Norte, arreciaron las críticas al gobierno de Celso Vega por parte de un sector de políticos y comerciantes locales, liderados por David Zárate, Juan B. Uribe y Eulogio Romero, integrantes del recién formado Club Democrático Ensenadense, de inspiración maderista. Solicitaban que el poder político de la localidad estuviera en manos de personas de la localidad y que el jefe político en turno

no tuviera injerencia en las actividades del ayuntamiento ensenadense, reivindicación que databa de años atrás. A esta serie de demandas se unieron otras de los diversos sectores sociales como los rancheros, los indígenas y los trabajadores de diversos rubros.

Dentro de este marco, tuvo lugar el arribo de grupos armados a varios poblados del Distrito Norte, procedentes de territorio estadounidense. Al interior de este contingente subyacían grupos con intereses distintos entre sí, que iban desde un proyecto de anexión de la Baja California a Estados Unidos hasta aquellos que buscaban establecer una república socialista; estos últimos influidos por la organización obrera International Workers of the World (iww), y por las ideas de Ricardo Flores Magón, quien se encontraba en Los Ángeles, California. Debido a esta situación, grupos de vecinos del Distrito Norte se unieron

ASGBC



SECTURE



para organizar la defensa ante lo que consideraron un ataque filibustero, para ello contaron con el apoyo del gobierno de Celso Vega. Los combates se desarrollaron entre enero y junio de 1911, sólo finalizaron cuando los llamados “invasores” abandonaron suelo nacional y se adentraron en territorio de Estados Unidos donde fueron hechos prisioneros por las autoridades de ese país.

Tras la renuncia de Porfirio Díaz a la presidencia del país, Celso Vega fue llamado a la ciudad de México. La jefatura política del Distrito Norte quedó a cargo de Manuel Gordillo Escudero, enviado con ese fin por Francisco I. Madero. Paralelo a esto, Manuel Labastida renunció a la presidencia del ayuntamiento de Ensenada con base en las protestas del Club Democrático Ensenadense a través de su periódico *El democrata del norte*. Después de un proceso electoral resultó electo al cargo David Zárate, uno de

los miembros más prominentes de dicho club.

La efervescencia política emanada de la lucha armada en el país provocó una abierta lucha por el poder en todos los niveles de gobierno tanto en el ámbito nacional como local. Dentro de esta dinámica, pronto surgieron en Ensenada varias agrupaciones políticas en respaldo a las distintas facciones que estaban en pugna a nivel nacional. De este modo se formó el Club Antirreleccionista Manuel Márquez de León dirigido por Carlos R. Ptacnik, Manuel Labastida y Federico W. Esponda, mismos personajes que meses después formaron el Club Bernardo Reyes a efecto de apoyar la candidatura de Félix Díaz a la presidencia de la república. En el bando contrario se encontraba el grupo de David Zárate y Eulogio Romero. Ambos partidos libraban una abierta disputa desde la etapa de gobierno de Celso Vega.

SECTURE



Gordillo Escudero fue removido de la jefatura política debido a la presión ejercida por el grupo de Zárate, en su lugar se nombró a Carlos Ptacnik por recomendación del jefe político removido. Ptacnik estuvo al frente de la jefatura sólo unos meses, en lo sucesivo el cargo fue ocupado por distintas personas que permanecían poco tiempo en el mismo, acorde con los tiempos políticos que desde el centro del país eran marcados por Madero, Huerta, Villa y Carranza, según fuera el caso. Esta situación de inestabilidad llegó a su fin en diciembre de 1914 con la llegada del coronel Esteban Cantú al gobierno del Distrito Norte. Le hizo entrega de la jefatura el coronel Baltazar Avilés. Cantú accedió al cargo con el título de gobernador y no de jefe político como hasta entonces se usaba, debido a que Carranza eliminó ese tipo de nombramientos. Durante el corto periodo de gobierno de Avilés, la sección municipal de Mexicali se erigió por decreto en el segundo municipio del Distrito Norte.

Para 1914, el ayuntamiento de Ensenada era presidido por Zárate, quien pese a sus intentos no pudo reelegirse en 1915, a raíz de sus fuertes diferencias con Cantú, que lo obligaron a exiliarse en San Diego, California. Con la oposición política disminuida y el control del ayuntamiento ensenadense, Cantú cambió la cabecera mu-

nicipal a Mexicali, con base en la importancia económica que su valle estaba adquiriendo por el incremento en la producción algodonera.

Ensenada como punto de atractivo turístico y económico. Entre 1920 y 1933 estuvo vigente en Estados Unidos la Ley Volstead o ley seca, que prohibía el transporte, venta y consumo de bebidas alcohólicas dentro del vecino país. Dicha ley propició que en la franja fronteriza de México surgieran múltiples establecimientos de venta de licor asociados con prostíbulos, hoteles y casas de juego. En noviembre de 1923, fue nombrado gobernador del Distrito el general Abelardo L. Rodríguez, cuyo periodo se distinguió por la autosuficiencia que la economía regional logró respecto al presupuesto federal. En lo político, Rodríguez contrarrestó el poder de los ayuntamientos con objeto de tener un mayor margen de acción para consolidar su programa de gobierno, enfocado al desarrollo industrial en la región. En 1927, Rodríguez nombró un concejo municipal en Ensenada al mando de David Goldbaum Valenzuela, al año siguiente desapareció el ayuntamiento y creó la delegación municipal de Ensenada, al frente del mismo Goldbaum en el periodo entre 1928 y 1930. Antes del gobierno de Rodríguez, en el puerto de Ensenada se extraía langosta con fines de exporta-



ASGBC

ción. Al vislumbrar Rodríguez las posibilidades comerciales en este rubro adquirió a título personal una empacadora de abulón en Punta Banda y otra de atún en El Sauzal, que compró a Maximiliano Bernstein. Fue el inicio de su fructífera participación en la industria pesquera. Como gobernador, una de las principales preocupaciones de Rodríguez consistió en vigilar los litorales del Distrito Norte para evitar la pesca clandestina realizada por compañías extranjeras, para tal efecto su gobierno compró dos embarcaciones: el SAF número 1 y el SAF número 5, esto también le benefició personalmente porque con ello prevenía competencia desleal hacia sus propias empresas.

A finales de 1929, Rodríguez renunció a la gubernatura del Distrito Norte, lo sustituyó en el cargo el general José María Tapia, quien poco después fue relevado por el general Arturo M. Bernal Navarrete, y a éste le sucedió el abogado Carlos Trejo y Lerdo de Tejada. Correspondió a este último el cambio de Distrito a Territorio, decretado por el Congreso

de la Unión el 7 de febrero de 1931. Sin embargo, continuó a cargo de la gubernatura. Previo a esto, en 1930 se llevó a cabo el quinto censo nacional de población, el cual registró 48 327 habitantes para el Distrito Norte, de los cuales 3 042 vivían en Ensenada. En este censo Ensenada descendió al tercer lugar en la tabla poblacional del Distrito Norte, por debajo de Mexicali y Tijuana.

Debido a la ley seca, en Tijuana y Rosarito se inauguraron lujosos hoteles destinados a los turistas estadounidenses que venían a gastar su dinero a México. La Compañía Mexicana del Rosarito efectuó un estudio de factibilidad para construir en Ensenada un hotel de las dimensiones de los que existían en los anteriores poblados. En 1928 se obtuvo la concesión del gobierno federal y a través de su empresa subsidiaria, la Compañía de Mejoras de Ensenada, S. A., inició la construcción del hotel Playa, que fue inaugurado el 31 de octubre de 1930. El constructor fue James L. Miller y el diseño arquitectónico estuvo a cargo de Gordon F. Mayer, ambos estadounidenses.

El hotel Playa distaba aproximadamente medio kilómetro del centro del poblado. Su clientela provenía en su mayor parte de Estados Unidos. Casi todos llegaban por mar a bordo de vapores, ya que el camino de Tijuana hacia Ensenada era de terracería y no estaba



SECTURE

en buenas condiciones. Entre los visitantes se contaban artistas de Hollywood y empresarios. Sus instalaciones ofrecían la práctica de deportes acuáticos, tenis, cacería, juegos en el casino, además de la visita al primer cuadro de Ensenada. En 1935, las actividades del hotel se vieron afectadas por la política del presidente Lázaro Cárdenas, de suprimir los juegos de azar en el país. Tres años después el hotel cerró sus puertas por ser incosteable. A causa de la crisis mundial de 1929 se deterioró la situación económica en Baja California durante los primeros años de la década de 1930. Para aliviar un poco esta situación, el presidente de la república Abelardo L. Rodríguez, que asumió dicho cargo en 1932, decretó la primera Ley de Perímetros Libres en agosto de 1933, que comprendía el área urbana de

Ensenada y Tijuana. Dicha ley permitió la libre importación y exportación de mercancía, siempre y cuando no fuera fabricada en la frontera con México. Sin embargo, la situación se agravó con la derogación de la ley seca en diciembre de 1933 y el cierre de los casinos ordenado por Lázaro Cárdenas en 1935. En respuesta, el presidente Cárdenas, quien sucedió a Abelardo L. Rodríguez en el cargo, extendió el área de perímetros libres a Mexicali y Tecate; dos años después se estableció el régimen de zona libre para todo el Territorio Norte de la Baja California. En 1940 se realizó en México el sexto censo de población que determinó para el Territorio Norte de la Baja California una población de 78 907 habitantes, de los cuales 4 616 vivían en Ensenada, es decir, en una década este poblado sólo incrementó su población en poco más de un millar de personas, en cambio el número de habitantes del municipio, pasó de 7 071 en 1930 a 12 581 en 1940. El crecimiento poblacional del área rural de Ensenada se debió a la política de poblamiento en Baja California, instrumentada por Cárdenas a través del dotamiento ejidal a campesinos y obreros del centro y sur de México, así como a repatriados de Estados Unidos. El gobernador del Territorio, entre 1937 y 1944, coronel Rodolfo Sánchez Taboada, fue un activo impulsor de esta política.

Ensenada y sus diversas categorías. A finales del siglo XIX y durante tres décadas, Ensenada tuvo la categoría política de ayuntamiento porque era la cabecera política del Distrito Norte de Baja California. En 1915, al cambiar la capital a Mexicali, Ensenada continuó siendo ayuntamiento con el poblado de Tijuana como delegación municipal. Para los años veinte, Ensenada cambió de categoría política. En 1925 el gobernador Abelardo L. Rodríguez trató de contrarrestar el poder de los ayuntamientos para obtener un mayor margen de acción para consolidar su programa de gobierno enfocado al desarrollo industrial en la región. Así en 1927, el general Rodríguez conformó un concejo municipal tanto para Tijuana como a Ensenada. Al año siguiente, Rodríguez desapareció el ayuntamiento y creó la delegación municipal de Ensenada. El concepto político de delegación municipal continuó hasta el año de 1954, cuando se conformaron los nuevos municipios de Baja California. Al convertirse en estado, las delegaciones municipales de Mexicali, Ensenada, Tijuana y Tecate adquirieron la condición jurídica de municipios libres y soberanos. Por tal razón se convocó a elecciones para elegir a los respectivos cabildos.

Creación del municipio de Ensenada. En enero de 1952 se dio la transformación política de Territorio Norte a estado

29 de la federación. Se nombró como gobernador provisional del nuevo estado a Alfonso García González. A raíz de este cambio, en 1953 se organizaron elecciones para elegir por primera ocasión gobernador del estado. El candidato electo fue Braulio Maldonado Sánchez del Partido Revolucionario Institucional, quien tomó posesión del cargo el primero de diciembre de 1953. Mientras tanto, las delegaciones municipales de Mexicali, Ensenada, Tijuana y Tecate adquirieron la condición jurídica de municipios libres y soberanos, ya que así lo estipulaba la *Constitución política de Baja California* que había sido promulgada en agosto de 1953. Por tal razón, la primera legislatura del estado trabajó en la redacción de la ley orgánica municipal, que se publicó en diciembre de 1953 propiciando la creación del municipio de Ensenada.

Conformación jurídica del municipio. La elaboración de la ley orgánica municipal vino a darle forma y sentido a los cuatro municipios que en papel se habían creado en la *Constitución política* en agosto de 1953. La ley orgánica municipal fue expedida por el congreso local el día 18 de diciembre de 1953 en una de sus sesiones en la ciudad de Mexicali y fue enviada al gobernador Braulio Maldonado Sánchez para su publicación en el *Periódico Oficial*, tal como sucedió el 29 de diciembre de ese mismo año.

La ley orgánica municipal en su primer artículo señala su objeto de creación: “fijar las normas a que se sujetará la organización y funcionamiento de la administración municipal en el estado de Baja California, reglamentando las disposiciones contenidas en el artículo 115 de la *Constitución política de los Estados Unidos Mexicanos* y en el título VI de *Constitución política del estado de Baja California*”. Dicha ley orgánica le dio vida institucional a cada uno de los ayuntamientos bajacalifornianos, entre ellos a la ciudad porteña de Ensenada. Desde el año de 1953 cuando se elaboró y medio siglo después, la ley orgánica de los ayuntamientos ha tenido diversas modificaciones y adiciones por las subsiguientes legislaturas. Entre los 68 artículos que se componía la ley orgánica, divididos en ocho capítulos, se encuentra el de la organización municipal, la división política municipal, las funciones municipales, ayuntamientos y delegaciones municipales, funcionarios, empleados y trabajadores, policía municipal y patrimonio municipal. Además, de la organización municipal se señala que el estado de Baja California se dividirá en municipios libres, integrados por sus cabeceras y delegaciones municipales. En el caso del municipio de Ensenada, su división política estaría “formado por la población de este nombre, fincas rurales,

ranchos y congregaciones que estén comprendidas dentro de los límites” que conforman territorialmente dicho espacio municipal. Además, le correspondía al municipio de Ensenada las islas de Cedros, San Benito, Elide, El Toro, El Zapato, Guadalupe, Sacramento, San Gerónimo, San Martín y Todos Santos. Las delegaciones que conformaron el municipio de Ensenada fueron El Sauzal, Guadalupe, Real del Castillo, Colonia Vicente Guerrero, Santo Tomás, El Álamo, San Vicente, San Telmo, El Rosario, El Mármol, Bahía de los Ángeles, Calmallí, Isla de Cedros y Maneadero. Sus colindancias eran en ese momento al norte los municipios de Tijuana, Tecate y Mexicali; al este con el municipio de Mexicali y al sur con el Territorio Sur de Baja California. Algunas de las mencionadas disposiciones han cambiado

SECTURE





OM

con el transcurso de los años y de los cambios políticos que se han dado. Ejemplo de ello, las colindancias de Ensenada no son las mismas, pues hoy en día Ensenada ya colinda con el municipio de Playas de Rosarito, así como con el estado de Baja California Sur.

Presidentes municipales. A la fecha y después de más de 50 años de historia municipal en su etapa constitucional, Ensenada ha tenido 20 ayuntamientos y con algunos interinatos. El primer presidente municipal fue el joven nativo ensenadense David Ojeda Ochoa quien tomó posesión el día primero de marzo de 1954 y finalizó su periodo en 1956 y en lo sucesivo han ocupado el cargo Víctor Salazar (1956), Santos B. Cota (1956-1959), doctor Elpidio Berlanga de León (1959-1962), Adolfo Ramírez Méndez (1962-1965), Jorge Olguín Hermida (1965-1968), Guilebaldo Silva Cota (1968-1971), Octavio Pérez Pazuengo (1971-1974), Jorge Moreno Monet (1974-1977),

ingeniero Luis González Ruiz (1977-1980), Raúl Ramírez Funcke (1980-1983), David Ojeda Ochoa (1983-1986), Ernesto Ruffo Appel (1986-1989), Enrique Chapela Zapién (1989), químico Jesús del Palacio Lafontaine (1989-1992), Óscar del Palacio (1992-1995), Manuel Montenegro Espinoza (1995-1998), Daniel Quintero Peña (1998-2001), Ricardo Arjona (2001), doctor Jorge Catalán Sosa (2001-2004), César Mancillas Amador (2004-2007), Pablo Alejo López Núñez (2007-2010) y Enrique Pelayo Torres (2010-2013). (Gabriel Rivera Delgado).

ESCOBEDO GONZÁLEZ, MARIANO. Originario de Jerez, Zacatecas, nació el 2 de junio de 1890. Arribó a Tijuana a inicios de la década de 1920, a propuesta del general Abelardo L. Rodríguez, entonces gobernador del Distrito Norte, de quien en ese tiempo, gozaba de su amistad. En esa época, Escobedo tenía tres negocios en Tijuana: el Tijuana Bar, el casino

California Café y el Club Oriental. Precisamente en ese contexto histórico social, Escobedo inició en 1926 la construcción del Frontón Palacio Jai Alai. Debido a diversos motivos, entre otros a la crisis económica suscitada por la depresión de 1929 se vio en la necesidad de suspender la construcción del edificio y dejar el inmueble por cerca de 20 años en estado de abandono. En 1945, después de recuperarse económicamente, Escobedo continuó la construcción del edificio y fue hasta febrero de 1947 cuando se inauguró el frontón Palacio Jai Alai, que desde entonces, junto con el hipódromo de Tijuana y la avenida Revolución, se convirtió en una de las atracciones turísticas más importantes de Tijuana. En 1927 se asoció con Luis G. Cacho y ambos se dedicaron a la compra venta de terrenos en Tijuana y fraccionaron un predio en el que crearon la colonia Escobedo-Cacho, convirtiéndose en 1928 en el primer fraccionamiento residencial de Tijuana. Escobedo fue uno de los firman-



AHT

tes del acta constitutiva de la Cámara Nacional de Comercio de Tijuana el 26 de julio de 1926 y fue electo como presidente fundador. Fue socio fundador del Club Rotario, en 1931, y del Club Social y Deportivo Campestre de Tijuana, formado en 1948. Falleció en Tijuana el 17 de agosto de 1960 (GRD).

ESCUDO DEL ESTADO DE BAJA CALIFORNIA.

Todos los estados de la república mexicana cuentan con un escudo que los identifica y que representa elementos emblemáticos de su identidad, historia y vida cotidiana. El escudo del estado de Baja California está formado por varias figuras que simbolizan acontecimientos del pasado, actividades del presente y las expectativas de los bajacalifornianos por un mejor futuro. Los símbolos predominantes del escudo son la ciencia, la cultura, la agricultura, la industria, la pesca y la historia. El autor del escudo fue Armando Delbois y hoy a casi medio siglo de haberse elegido, el escudo es una muestra de nuestra identidad como ciudadanos bajacalifornianos. Contexto histórico. En el año de 1952, el Territorio Norte de Baja California se constituyó en estado libre y soberano. El primer gobierno constitucional presidido por Braulio Maldonado Sánchez conformó legal y jurídicamente al nuevo estado. En los primeros tres años de vida, el estado de Baja Ca-

lifornia empleó en su diversa documentación el escudo que utilizaba el Territorio Sur de Baja California. Al no contar el estado con un escudo oficial, a la mitad de su mandato gubernamental, Maldonado Sánchez convocó a un certamen para establecer uno. Dicha convocatoria se lanzó el 24 de febrero de 1956 por la Dirección de Acción Cívica y Cultural del gobierno del estado, encabezada por el profesor Lorenzo López González. En ella se señalaba “El gobierno del estado, teniendo en cuenta que todas las entidades federativas de la nación tienen sus propios simbolismos, unos porque lo han adquirido de antaño como una herencia colonial que han seguido sobrellevando, y otros, porque lo han adoptado en épocas contemporáneas, de acuerdo con sus tradiciones o sus gustos y considerando: que la región norte de la península californiana dejó de ser en cierto modo, desde el momento que adquirió su propia personalidad, depositaria de la tradición colonial, que con mejor derecho corresponden a la región sur; juzgando el asunto desde el punto de vista cronológico e histórico, se llega a la conclusión que es indispensable la adopción de un escudo oficial del estado libre y soberano de la Baja California”. Entre las principales bases de la convocatoria se señalaba que “el tema será la representación simbólica del pasado,

presente y porvenir del estado, dentro de una concepción estética conjugada con los sentimientos de la tierra, en cuanto al amor a la patria y a la humanidad”. Así, dos meses después, la Dirección de Acción Cívica y Cultural integró el jurado calificador conformado por cinco personas de reconocida capacidad en la materia y su fallo será inapelable. El jurado estuvo conformado por Rubén Aguilar Monteverde, doctor Ramiro Bermúdez Alegría, doctor Francisco Dueñas Montes, Victoriano V. Sánchez y el arquitecto Alfonso Ángeles. Dicho certamen fue declarado desierto debido a que los trabajos presentados no reunían los requisitos analizados por el jurado. La acta del jurado decía: “después de revisar y estudiar cada uno de los trabajos presentados, encontró que a pesar de la indudable calidad artística y técnica de gran porcentaje de ellos, ninguno reúne conjugadas las características representativas de los blasones de la entidad, en sus aspectos pasado, presente y futuro, ni la concepción unitaria del sentimiento del terruño vinculado al amor a la patria y a la humanidad, según lo estipulado en las bases de la convocatoria respectiva”. Por esta circunstancia, la Dirección de Acción Cívica y Cultural propuso al jurado seleccionar uno de los cuatro trabajos que tuvieron mención honorífica para seleccionarlo como escudo oficial



del estado. De este modo tomaron los cuatro mejores trabajos pidiéndoles a sus autores que realizaran un nuevo proyecto de escudo quedando como ganador el que tuvo el seudónimo Cachanilla del pintor Armando Delbouis. En esa forma, el día 27 de septiembre de 1956, bajo decreto, Braulio Maldonado Sáñez, ejecutivo estatal designó esa propuesta de Delbouis como el escudo oficial del estado de Baja California. Descripción y significado del escudo. El escudo seleccionado de Baja California tiene un significado para los habitantes de esta región mexicana. Según el propio autor el significado es diverso: “En la parte superior aparece el sol, como símbolo de la luz, elemento principal que pone en nuestras manos la naturaleza así como fuente inagotable de energía, calor y vida”. En la cabecera y a un

lado y otro, dos torsos de figura humana, uno de hombre y otro de mujer, unidos por las manos en el centro, las que proyectan rayos de luz, símbolo de energía. En la otra mano, el hombre sostiene un libro, simbolizando la cultura y la mujer sostiene una probeta, símbolo de la química. Una escuadra es símbolo de la ingeniería y un símbolo de la medicina. Así pues, el conjunto de estas figuras en la parte superior simbolizan: “el trabajo intelectual y la ciencia unida, produciendo la fuerza creadora”. En el centro, de un lado, un campo de siembra representado por surcos y plantas estilizadas representa a la agricultura que es al mismo tiempo símbolo del presente. En el horizonte, una serranía vislumbra nuestras posibilidades mineras. Al otro lado se ve un engrane en primer término y en el fondo la silueta de una factoría

AHT



en plena actividad, simbolizando el conjunto: el trabajo material, la industria y el futuro del estado con su gran porvenir. En la parte inferior, “el desierto inhóspito y candente”, y el río Colorado desembocando al mar de donde surge la figura central del escudo: una silueta central que representa un misionero, con los brazos abiertos contempla su obra: el conjunto simboliza el pasado, el amor a la tierra y a la humanidad. A los lados y surgiendo del mar dos olas estilizadas se levantan entrelazándose el escudo, y entre ellas se ven dos peces, éstas simbolizan los litorales oriental y occidental que posee el estado, nuestros mares y sus enormes posibilidades económicas y políticas para el futuro. Respecto a los colores que se incluyen en el escudo de Baja California se puede mencionar que el color rojizo en el cielo representa el calor de la lucha, la fe y el esfuerzo colectivo de los bajacalifornianos. El color verde simboliza a nuestros



campos que al mismo tiempo representa la esperanza; el color amarillo al desierto. La leyenda que lleva el escudo “Trabajo y justicia social” sintetiza los propósitos generales y la orientación que ha normado y continúa hasta la fecha las múltiples actividades que realiza diariamente el gobierno del estado de Baja California en beneficio de los habitantes de esta entidad (GRD).

ESMA BAZÁN, JORGE.

Nació en Mérida, Yucatán, en 1940. Estudió en las universidades autónomas de Yucatán y Nacional de México. Licenciado en comunicación educativa y literatura y maestro director de teatro, ha sido director general de Difusión Cultural y de Comunicación del gobierno del estado de Baja California, del Instituto Hidalguense de Cultura, del Programa Cultural de las Fronteras, del Centro Cultural Sonora, del Instituto de Cultura de Yucatán y del Instituto de Cultura de Baja California. En esta entidad fundó el Teatro del Estado, el Teatro de la Ciudad de Ensenada, las casas de la cultura de Tijuana, Mexicali y Ensenada, la biblioteca central del estado y el museo regional. Ha sido autor y director de las siguientes obras de teatro: *Atila*, *Donde los árboles*, *Pasajes entre columnas*, *La triste historia de don Cuco Ruco*, *La campana sin badajo* y *El hombre de las tres cárceles*. Formó los grupos

de teatro Cirio y la Compañía Estatal de Teatro de Baja California. Ha dirigido las revistas literarias *Apuntes*, *Integración* y *Página*. Director de programas de radio, televisión y cine, ha obtenido el primer premio de camarógrafos y fonógrafos de México por sus cortometrajes documentales *Calafia* y *La Cruz Roja de la juventud*; el primero en Juegos Florales de Mexicali, por su obra de teatro infantil *La burbuja vagabunda*; el premio Celestino Gorostiza por su obra *Donde los árboles*, y un galardón del INBA como el mejor director del Festival de Primavera.

ESPINOZA Y AYALA, JOSÉ DOLORES.

Jefe político del Distrito Norte (7 de febrero-18 de marzo de 1913). Enviado por Francisco I. Madero a la región como jefe político, tuvo una cortísima presencia en su cargo. Su nombramiento se dio justamente en el contexto de la decena trágica y fue relevado por los nuevos detentadores del poder.

ESQUIVEL MÉNDEZ, ELIGIO.

Gobernador del estado (1 de noviembre de 1959-19 de diciembre de 1964). Nació en Mérida, Yucatán, en 1908. Ingeniero civil, dirigió la construcción de las presas Morelos y Matamoros, y fue jefe de la comisión que brindó asistencia técnica a los países de Centro y Sudamérica. Fue delegado en Baja California de la Comi-

sión Nacional de Irrigación de la Secretaría de Agricultura y Recursos Hidráulicos. Por su alta especialidad en asuntos hidráulicos, le tocó realizar el proyecto de la presa La Angostura en Cochabamba, Bolivia, recibiendo de ese país la condecoración Cóndor de los Andes. En 1943 se hizo cargo de la gerencia del distrito de riego del río Colorado, que desempeñó hasta 1957. Como candidato del PRI tuvo una reñida competencia electoral con su contrincante del Partido Acción Nacional, Salvador Rosas Magallón, con un accidentado periodo poselectoral. Tomó posesión como segundo gobernador del estado de Baja California el 12 de noviembre de 1959. En esos años se iniciaron los problemas con Estados Unidos por la salinidad en el caudal del río Colorado, asunto que fue llevado a pláticas binacionales del más alto nivel entre los presidentes de ambos países. Murió en Calexico, California, el 17 de diciembre de 1964, por problemas cardiacos.

ESQUIVIAS, ARTURO.

Fotógrafo. Nació en Jaral del Progreso, Guanajuato, en 1931, pero radicado en Baja California desde los años sesenta del siglo xx. Especializado en fotografía de paisaje. Su obra está intensamente trabajada, es la creación de un orfebre cuya materia esencial es la luz. Esquivias se ha dedicado, desde que ingresa al grupo fo-



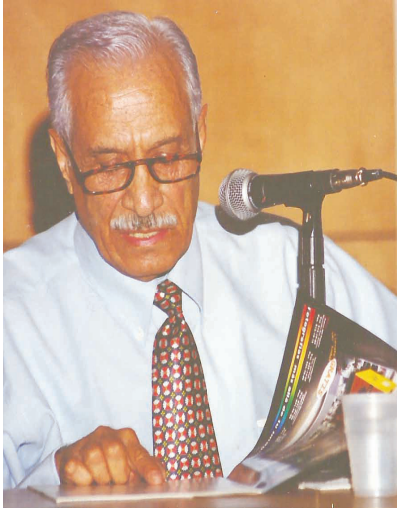

ATM

tográfico *Imágenes* en 1969, a templar la luz en la fragua de su mirada, darle forma con lentitud y paciencia hasta dejarla en sus elementos básicos. El diseñador gráfico Germán Montalvo ha dicho en el libro que recopila su obra *Paisajes del tiempo* (1996), que su obra es de una exquisitez impresionante. Y lo es sin que pierda su sencillez, su transparencia. Esquivias es un fotógrafo a la manera clásica: ve el orden supremo del mundo, la estructura vital que lo sostiene y nos la ofrece en su vendimia de imágenes fulgurantes. Es un creador cuya modestia lo ha mantenido al margen del pú-

blico nacional. El motivo real es su obsesión por una fotografía que no se atiende a modas o gustos dominantes. Su visión es un encandilamiento, una compulsión por atrapar el paisaje. No solo el paisaje lo atrae: en su obra se perfilan por igual rostros y diseños, geometrías y soledades, artificios y engaños hábilmente planeados. Azar y necesidades que se traducen en imágenes de autenticidad que desarman al espectador por su

perfección extrema: he aquí un artista que ve el mundo, la realidad a secas, con una mirada lúcida y apasionada a un mismo tiempo, con una capacidad de asombro que ha permanecido intacta por más de medio siglo. Su obra ha sido seleccionada por el Museo de la Fotografía en París, Francia. Falleció en la ciudad de Mexicali el 27 de marzo de 2012.

Delfin colorizado, Arturo Esquivias.

